

**படலம் 7  
விலங்குகளில்  
கட்டமைப்பு  
ஒருங்கமைதல்**

(நாள்: அக்டோபர் 5, 2025)

நேரம்: காலை 10:00 மணி - தமிழ்நாடு)

---

**ப. இரத்தனசாமி**

## அலகு (UNIT) 2

# தாவரங்களிலும் விலங்குகளிலும் கட்டமைப்புகள் ஒருங்கமைதல் (Structural Organisation)

- படலம் 5. பூத்தாவரங்களின் உருவியல் (Morphology)
- படலம் 6. பூத்தாவரங்களின் உடற்கூறியல் (Anatomy)
- படலம் 7. விலங்குகளில் கட்டமைப்புகள்  
ஒருங்கமைதல்**

# படலம் 7ல் கற்கவிருப்பது

---

7.1 விலங்குத்திசுக்கள் (Animal Tissues)

7.2 விலங்கு உறுப்புகளும் உறுப்பமைப்புகளும் (Organ and Organ System)

7.3 மண்புழு (Earthworm)

7.4 கரப்பான்பூச்சி (Cockroach)

7.5 தவளைகள் (Frogs)

# படலம் 6 - முன்னுரை

---

## விலங்குயிரிகள்

### ஒற்றையணுவிகள்



செரித்தல், மூச்சுவிடல், இனப்பெருக்கம் போன்ற எல்லா செயல்களையும் ஒற்றையணுவே செய்கிறது

### பலவணுவிகள்



இதன் உட்சிக்கலான உடலில் அடிப்படைச் செயல்களை உயிரணுக்களின் வெவ்வேறு தொகுதிகள் ஒருங்கமைந்த முறையில் செய்கின்றன

**நீர்ப்பேருரு (Hydra):** எளிய உயிரி - உடல் வெவ்வேறு வகையான ஆயிரக்கணக்கான அணுக்களால் ஆனது

**மனிதவுடல்:** பலவிதமான செயல்களுக்காக மும்மடியாயிரக்கணக்கான (1000X1000X1000 = Billion) அணுக்கள் உள்ளன

# 7.1 விலங்குத்திசுக்கள்

**திசு (tissue):** தாவரத்தைப் போலவே, பொதுவான மூலமும் பொதுவான செயலுமுள்ள உயிரணுக்களின் தொகுதி திசு

- பலவண்ணவிலங்குகளில் இது ஒத்த அணுக்களின் ஒரு தொகுதியானது, அணுவிடைப் பொருள்களுடன் சேர்ந்து, ஒரு குறிப்பிட்ட செயலை செய்யும் ஒருங்கமைப்பு
  - எல்லா உட்சிக்கலான விலங்குகளிலும், நான்குவகையான திசுக்களே உள்ளன
- இந்த திசுக்கள், குறிப்பிட்ட விழுக்காட்டிலும் பாங்கத்திலும் ஒருங்கமைந்து-இரைப்பை, நுரையீரல், இதயம், சிறுநீரகம் போன்ற உறுப்புகளை (organ) உண்டாக்குகின்றன
- இரண்டோ-மேற்பட்டதோவான உறுப்புகள், இயன்முறைகளாலோ வேதியிடைவினைகளாலோ இணைந்து, ஒரு பொதுவான செயலை செய்யும்போது, செரித்தலமைப்பு, மூச்சமைப்பு, போன்ற உறுப்பமைப்புகள் (organ system) உண்டாகின்றன

அணுக்கள், திசுக்கள், உறுப்புகள், உறுப்பமைப்புகள் ஆகியவை, பணிகளைப் பகிர்ந்து, உழைப்புப் பகிர்வில் ஈடுபட்டு, உடலின் பிழைத்தலுக்குப் பங்களிக்கின்றன

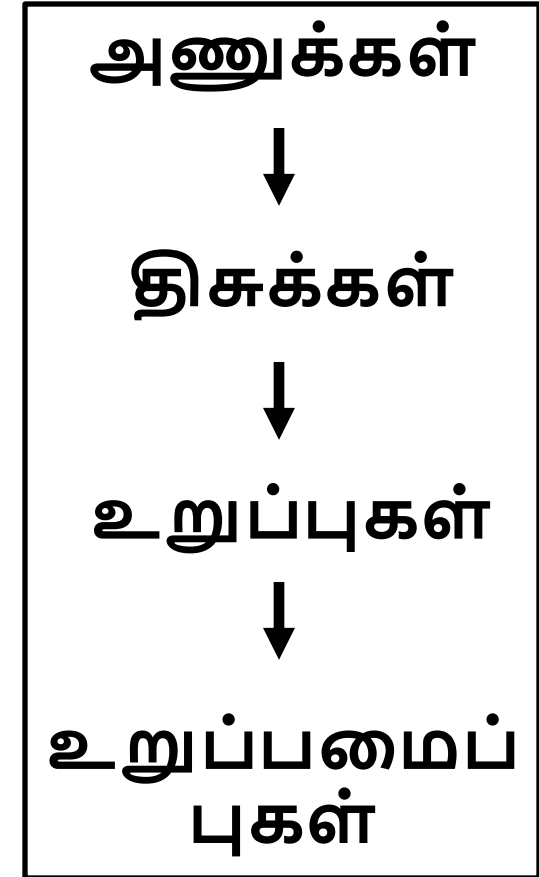

# 7.1 விலங்குத்திசுக்கள்...

## திசுக்களின் நான்கு பெரும்பிரிவுகள்

(அ) மேற்சவ்வுத்திசு (Epithelial)

(ஆ) இணைப்புத்திசு (Connective)



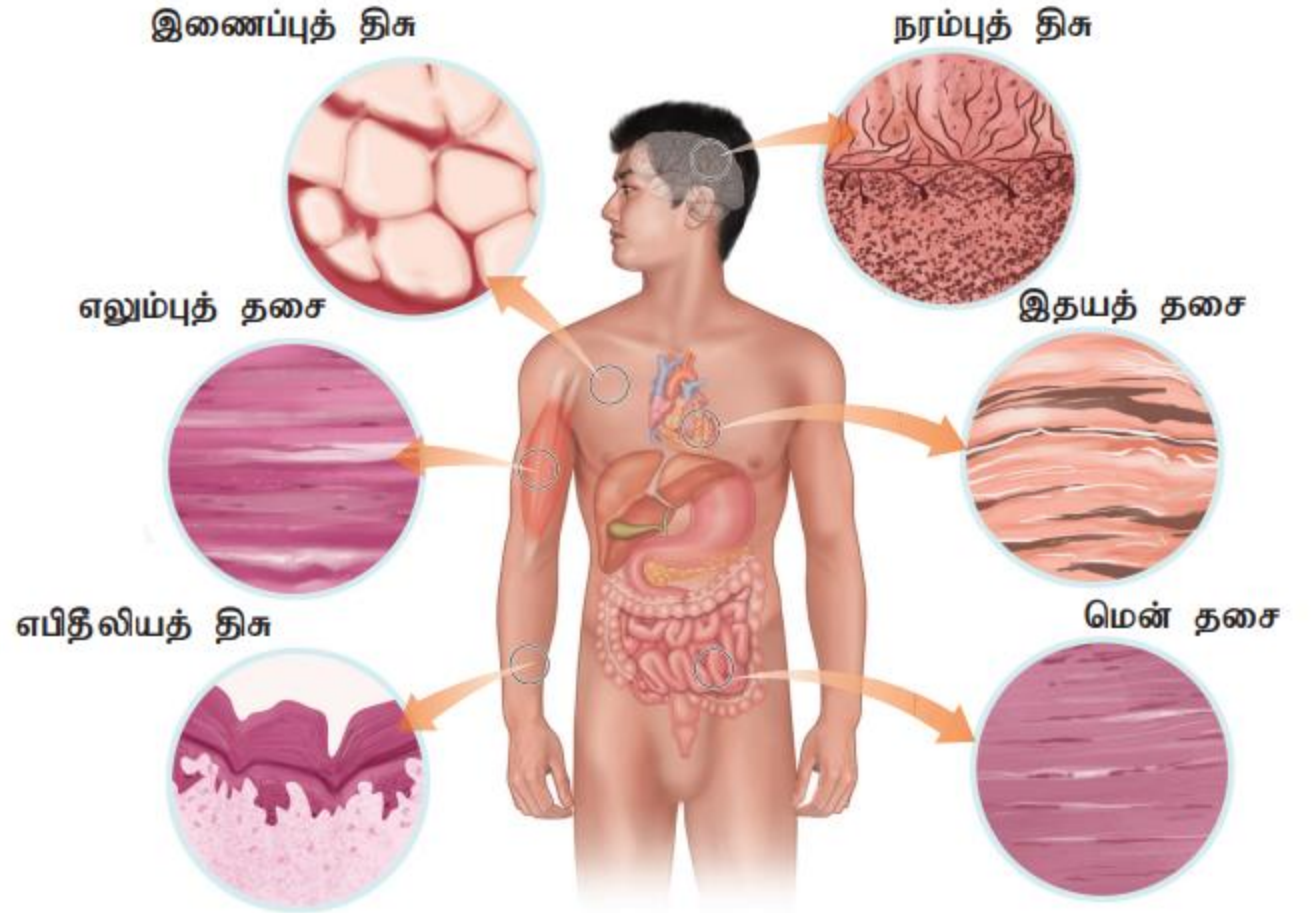
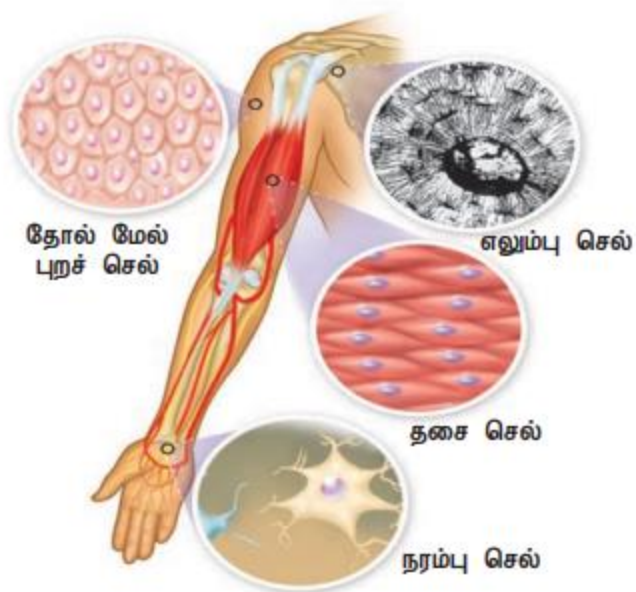

(இ) தசைத்திசு (Muscular)

(ஈ) நரம்புத்திசு (Neural)

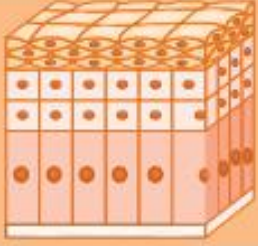

படம் 3.1 மனிதத்திசு வகைகள்

## மேற்சவ்வுத்திசு-

செல்லின் சிறப்பு	அமைப்பு	பணிகள்
எபிதீலியல் செல்கள் – இவைகள் தட்டையான மற்றும் தூண் வடிவச் செல்கள்.		இவைகள் உடலின் மேற்பரப்பை மூடி பாதுகாக்கிறது.
தசை செல்கள் – அவை நீண்ட மற்றும் கதிர்கோல் வடிவமாகும்.		இவை சுருங்கி விரிவடையும் தன்மையால் தசைகளின் இயக்கத்திற்கு உதவுகின்றன.
நரம்பு செல்கள் – நரம்பு செல்லின் உடலம் கிளைத்த, நீண்ட நரம்பு நார்களைக் கொண்டவை.		நரம்பு செல்கள் உடலின் செயல்களை ஒருங்கிணைத்தல் மற்றும் செய்தி பரிமாற்றம் போன்ற செயல்களைச் செய்கின்றன.
இரத்த சிவப்பு செல்கள் – வட்ட வடிவம், இருபுறகுழி மற்றும் தட்டு வடிவமானது.		இரத்த சிவப்பு செல்கள் உடலின் பல்வேறு பகுதிகளுக்கு ஆக்சிஜன் எடுத்துச் செல்கின்றன. அப்பகுதிகளிலிருந்து கார்பன் டைஆக்சைடைச் சேகரிக்கின்றன.

# 7.1.1 மேற்சவ்வுத்திசு (Epithelial Tissue)

## 7.1.1 மேற்சவ்வுத்திசு (Epithelial Tissue)

- இதை மேற்சவ்வு (epithelium) எனலாம்
- இந்தத் திசுவினாள் ஒரு மேற்பரப்பு உடற்பாய்மத்தைநோக்கியோ வெளிச்சூழலைநோக்கியோ இருக்கிறது
  - இதனால் உடலின் ஒரு பகுதிக்கு மேற்போர்வையாகவோ உட்படலமாகவோ செயலாற்றுகிறது
  - அணுவிடையடையணி இல்லாமல் (no intercellular matrix) அணுக்கள் நெருக்கமாக அடுக்கப்பட்டுள்ளன
- இரண்டு வகையான மேற்சவ்வுத்திசுக்கள் உள்ளன - எளிய (simple) மேற்சவ்வு கூட்டு (compound) மேற்சவ்வு என்கிறோம்
- எளிய மேற்சவ்வில் அணுக்களின் ஒற்றைப்படலமே இருக்கிறது
  - இது உடற்குழிகளுக்கும் கான்களுக்கும் நாளங்களுக்கும் குழல்களுக்கும் உட்படலமாகப் பணியாற்றுகிறது
- அணுக்களின் கட்டமைப்புமாற்றமைவுகளின் அடிப்படையில் எளிய மேற்சவ்வுகளை மேலும் மூன்று வகைகளாக பிரிக்கலாம்
  - (அ) செதிலமேற்சவ்வு (Squamous) (ஆ) கனச்சதுர மேற்சவ்வு (Cuboidal) (இ) கம்பமேற்சவ்வு (Columnar)
- கூட்டுமேற்சவ்வில் இரண்டோ மேற்பட்டதோவான படலங்கள் உள்ளன. அது நம் தோலில் செய்வதுபோல் பாதுகாப்புச்செயலை மேற்கொள்கிறது

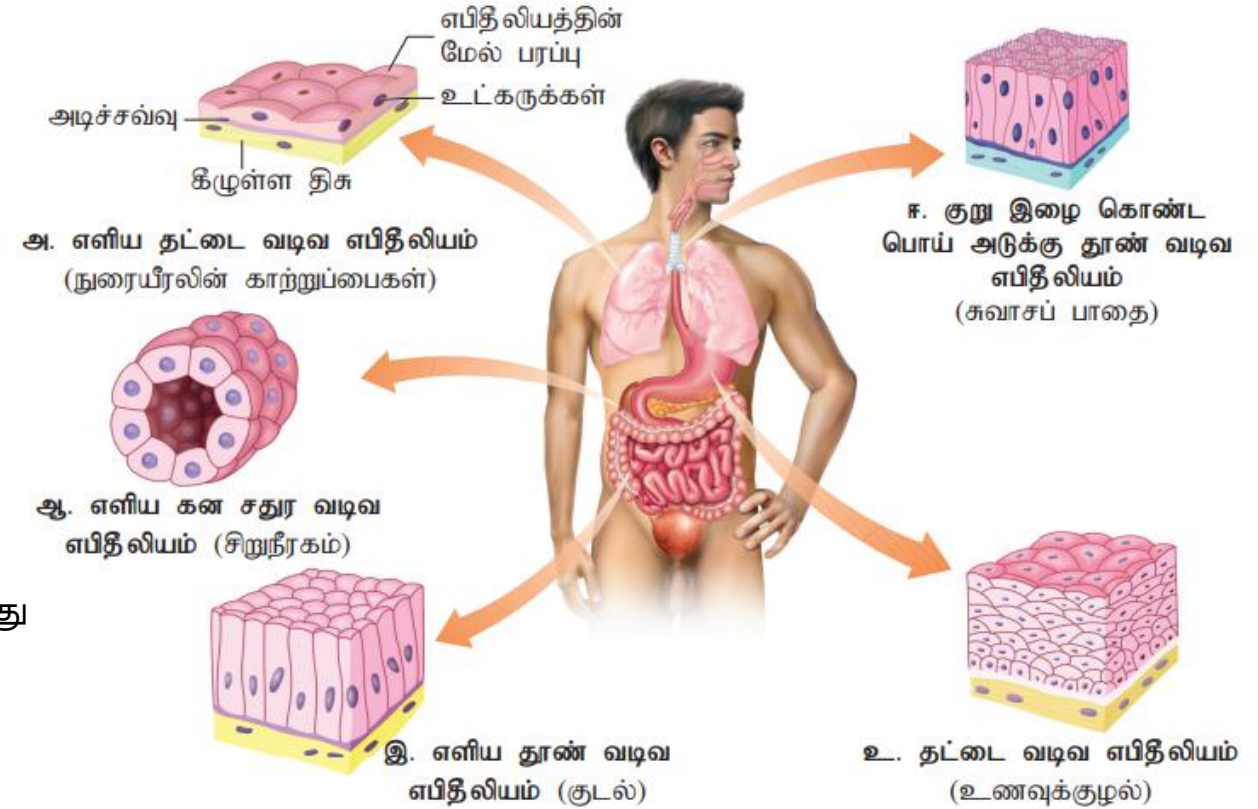

படம் 3.2 எபிதீலியத்திசு வகைகள்

# 7.1.1 மேற்சவ்வுத்திசு வகைகள்

## 7.1.1 மேற்சவ்வுத்திசு...

### அ) செதிலமேற்சவ்வு (Squamous): தட்டையான

அணுக்களின் ஒற்றைப்படலம், ஒழுங்கற்ற வரப்புகளுடன் இருக்கிறது

- இவற்றை குருதிக்குழல்களின் சுவர்களிலும், நுரையீரல்களின் வளிப்பைகளிலும் காண்கிறோம்
- இவை அங்கு விரவலின் தட்டியாகப் பணியாற்றுவதுபோன்ற செயல்களில் ஈடுபடுகின்றன

### ஆ) கனச்சதுரமேற்சவ்வு (Cuboidal): கனச்சதுர மனைய

அணுக்களின் ஒற்றைப்படலத்தால் ஆனது

- இது பொதுவாக, சுரப்பிகளின் நாளங்களிலும், சிறுநீரகத்திலுள்ள சிறுநீர்ப்பிரிப்பிகளின் குழலப்பகுதிகளிலும் காணப்படுகிறது
- இதன் முக்கியப்பணிகள், சுரப்பும் உட்கவர்வும்
- சிறுநீர்ப்பிரிப்பிகளின் அண்மையத்திருகற்சுருட்குழலத்தின் (proximal convoluted tubule) (PCT) மேற்சவ்வில் நுண்விரலிகள் உள்ளன

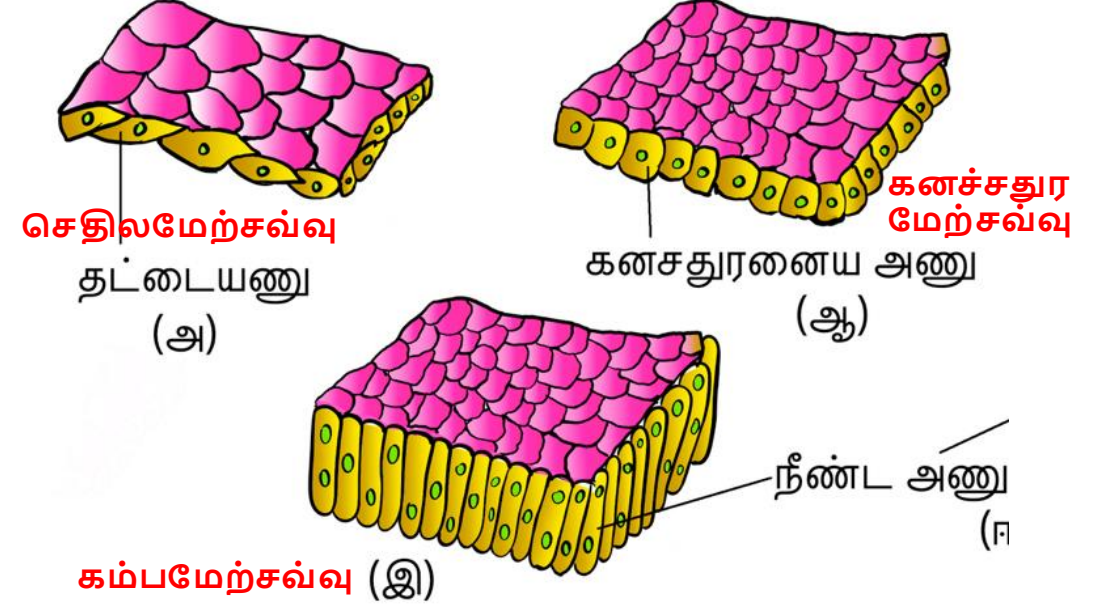

இ) கம்பமேற்சவ்வு (Columnar): இது உயரமான ஒல்லியான அணுக்களின் ஒற்றைப்படலத்தால் ஆனது

- இவற்றின் உட்கருக்கள், அடிப்பகுதியில் உள்ளன
- வெளித்தோன்றும் மேற்பரப்பில், நுண்விரலிகள் இருக்கலாம்
- இவற்றை இரைப்பையின் உட்படலத்திலும், சிறுகுடலின் உட்படலத்திலும் காண்கிறோம்
- இவை சுரப்பிலும் உட்கவர்விலும் உதவுகின்றன

# 7.1.1 மேற்சவ்வுத்திசு வகைகள்...

## 7.1.1 மேற்சவ்வுத்திசு...

தனித்துவமடையும் கம்ப- கனச்சதுர- மேற்சவ்வுகள்

**கசைக்குச்சிய மேற்சவ்வு (ciliated epithelium):** கம்பவணுக்களின் வெளிமேற் பரப்பிலோ, கனச்சதுரவணுக்களின் வெளிமேற்பரப்பிலோ, கசைக்குச்சிகள் இருக்கும்

- இவற்றின் செயல், துகள்களையோ வழலையையோ, ஒரு குறிப்பிட்ட திசையில் நகர்த்துவது
  - இவை பெரும்பாலும், மூச்சு நுண்குழல் கருக்குழல் போன்ற, உள்வமற்ற உறுப்புகளின் உள்மேற்பரப்புகளில் உள்ளன

**சுரப்பமேற்சவ்வு (glandular epithelium):** சுரப்புக்காக தனித்துவமடையும், கம்பவணுக்களும் கனச்சதுரவணுக்களும்

- பொதுவாக இருவகையன
  - ஒற்றையணுவச்சுரப்பமேற்சவ்வுகளில், தனித்த சுரப்பவணுக்கள் (உணவுப்பாதையின் கிண்ணவணுக்கள்) உள்ளன
  - பலவணுவச்சுரப்பமேற்சவ்வுகளில், அணுத்திரள்கள் (உமிழ்நீர்ச்சுரப்பி) உள்ளன

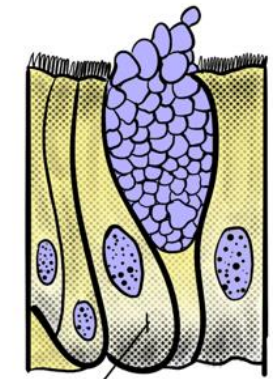
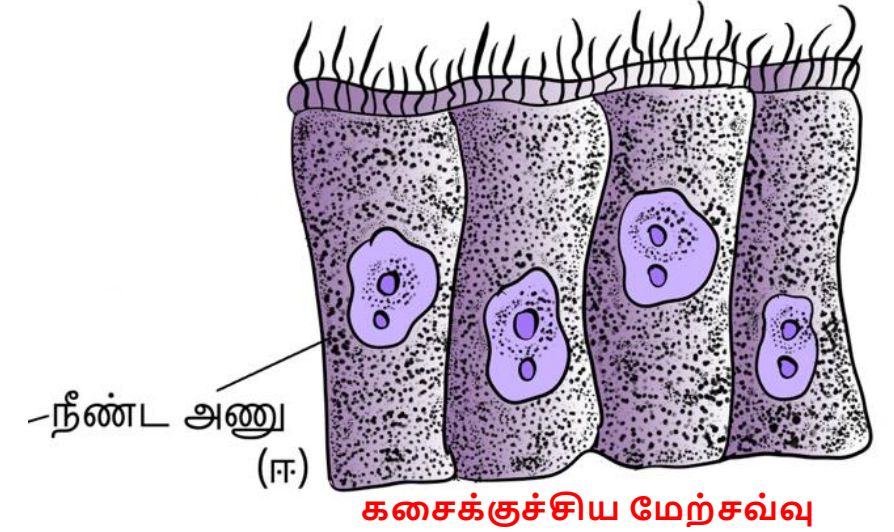

ஒற்றையணுவச்சுரப்பி (அ)

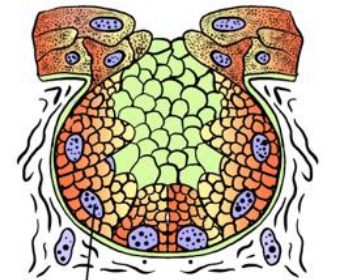

பலவணுவச்சுரப்பி (ஆ)

சுரப்பமேற்சவ்வு

# 7.1.1 மேற்சவ்வுத்திசுச் சுரப்பிகள்

## 7.1.1 மேற்சவ்வுத்திசு...

**சுரப்பிகள் (glands):** சுரப்புகளை விடுவிக்கும் முறைகளைப் பொறுத்து சுரப்பிகள் இரு வகை

- புறச்சுரப்பிகள் (exocrine glands)
- அகச்சுரப்பிகள் (endocrine gland)

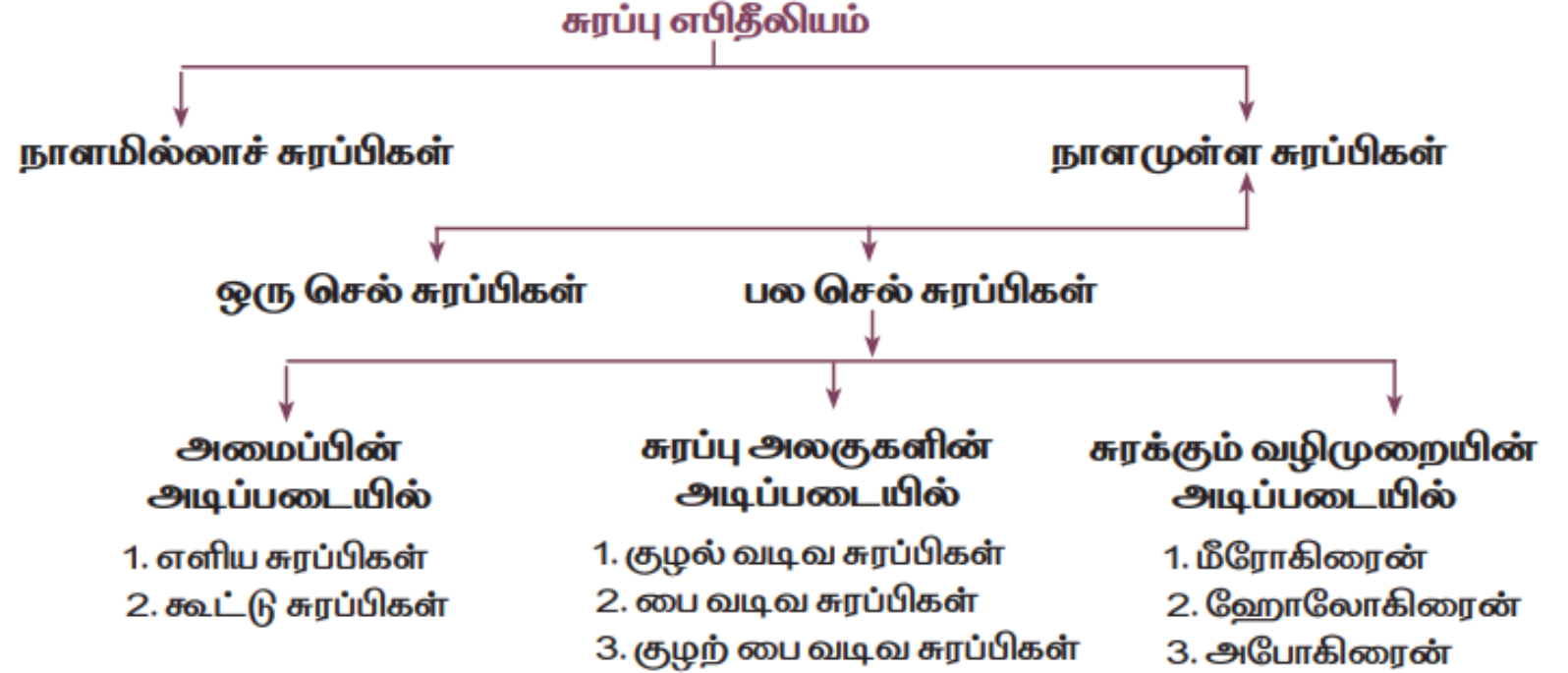

- **புறச்சுரப்பிகள்:** சுரப்புகளை **நாளங்களின் மூலமும், குழல்களின்மூலமும்** வெளியிடுகின்றன
  - வழலை (mucus), உமிழ்நீர், காதுமெழுகு, நெய்யம், பால், செரித்தலூக்கிகள், மற்ற அணுவிளைபொருள்கள் ஆகியவற்றை சுரக்கின்றன
- **அகச்சுரப்பிகள்:** **நாளங்கள் இல்லை**
  - இவற்றின் விளைபொருள்களான அகச்சுரப்புகள், சுரப்பியைச்சூழ்ந்திருக்கும் பாய்மத்தில், நேரடியாக கலக்கின்றன

# 7.1.1

## மேற்சவ்வுத்திசுக்கள் - கூட்டுமேற்சவ்வு

### 7.1.1 மேற்சவ்வுத்திசு...

- **கூட்டுமேற்சவ்வு (Compound epithelium):** கூட்டுமேற்சவ்வில், ஒன்றுக்குமேற்பட்ட அணுப்படலங்கள் உள்ளன - அதனால் சுரப்பிலும் உட்கவர்விலும் அதிகம் பயன்படுவதில்லை
  - இவற்றின் முதன்மையான செயல், வேதித்தகைப்பிலிருந்தும் எந்திரவியத்தகைப்பிலிருந்தும் பாதுகாப்பளிப்பது
  - இவை தோலின் உலர்ந்த மேற்பரப்பு, வாய்க்குழியின் ஈரமான மேற்பரப்பு, தொண்டைக்குழி, உமிழ்நீர்நாளங்களின் உட்படலம், கணையநாளங்களின் உட்படலம் ஆகியவற்றில் இருக்கின்றன
- மேற்சவ்வின் எல்லா அணுக்களும், அணுவிடைப்பொருளில்லாமலே சேர்ந்திருக்கின்றன
- கிட்டத்தட்ட எல்லா விலங்குத்திசுக்களிலும், **தனித்துவச்சந்திகள் (specialised junctions)**, அணுக்களிடையில் கட்டமைப்புத்தொடுப்பத்தையும் செயற்பாட்டுத் தொடுப்பத்தையும் வழங்குகின்றன
  - மூன்று வகையான **அணுச்சந்திகளை** (cell junctions) மேற்சவ்விலும் மற்ற திசுக்களிலும் காண்கிறோம்
    - **இறுக்கச்சந்தி(Tight junctions)**      **ஒட்டுச்சந்தி (Adhering junctions)**      **இடைவெளிச்சந்தி (Gap junctions)**

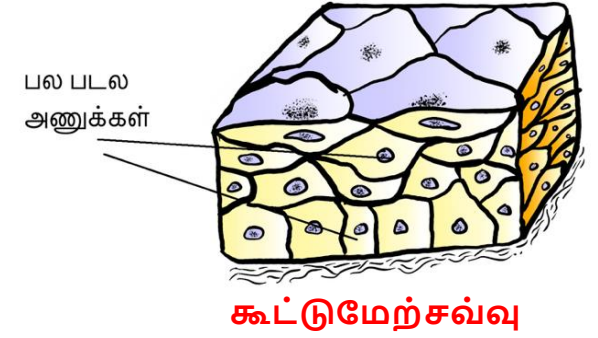

# 7.1.1

# மேற்சவ்வுத்திசுக்கள் - கூட்டுமேற்சவ்வுச் சந்திகள்

## கூட்டுமேற்சவ்வு: மூவகைச் சந்திகள்

- இறுக்கச்சந்தி (Tight junctions), ஒட்டுச்சந்தி (Adhering junctions), இடைவெளிச்சந்தி (Gap junctions)
- இறுக்கச்சந்திகள் திசுக்களிலிருந்து பொருள்கள் ஒழுகுவதை நிறுத்த உதவுகின்றன
- ஒட்டுச்சந்திகள் அண்டையணுக்கள் சேர்ந்திருக்கும்படி ஒட்ட உதவுகின்றன
- இடைவெளிச்சந்திகள் அடுத்தடுத்த அணுக்களின் அணுக்குழைமங்களை இணைப்பதன்மூலம், அணுக்கள் ஒன்றுடனொன்று தொடர்புகொண்டு, அயனிகளையும் சிறுமூலக்கூறுகளையும்- சிலநேரங்களில்- பெருமூலக்கூறுகளையும், மாற்றலாக்கும் வசதியை செய்துகொடுக்கின்றன

## Types of Cell Junctions

ScienceFacts.net

### கூட்டுமேற்சவ்வுச் சந்திகள்

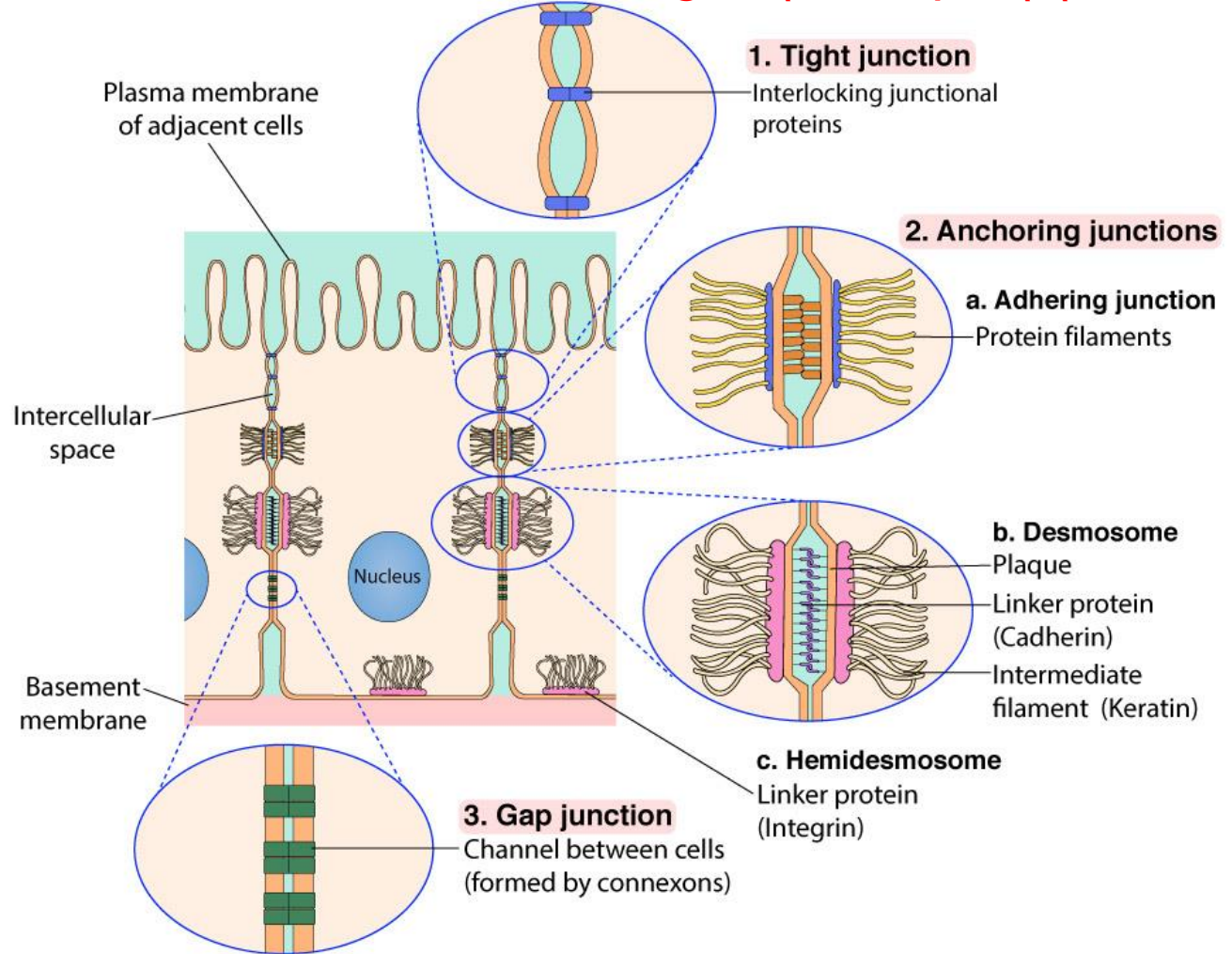

## 7.1.2

# இணைப்புத்திசுக்கள் (Connective Tissue)

**இணைப்புத்திசுக்கள்:** இவற்றை உட்சிக்கலான விலங்குகளில் அதிகமாகவும், பரவலாகவும் காண்கிறோம்

- இவை உடலின் மற்றத்திசுக்களையும் உறுப்புகளையும், இணைப்பதும் தாங்குவதுமான தனித்துவச்செயலை செய்வதால், இந்தப் பெயர் வந்தது
  - மென்மையான இணைப்புத்திசுக்கள்
  - தனித்துவ இணைப்புத்திசுக்கள் (குருத்தெலும்பு, எலும்பு, கொழுப்பு, குருதி)
- குருதியைத் தவிர, எல்லா இணைப்புத்திசுக்களிலும், அணுக்கள், காலசன் (collagen), இழுதம் (elastin) ஆகிய கட்டமைப்புப்புரதங்களின் நாரிழைகளை சுரக்கின்றன
- இந்த நாரிழைகள், திசுவுக்கு வலிமை, மீண்மை, நெளிவுமை ஆகியவற்றை தருகின்றன
- இந்த அணுக்கள் மாற்றமைந்த பலசக்கரைடுகளையும் சுரக்கின்றன
  - மாற்றமைந்த பலசக்கரைடுகள் அணுக்களுக்கும் நாரிழைகளுக்குமிடையில் திரண்டு அடையணி யாக (பின்னணிப்பொருளாக) செயலாற்றுகின்றன

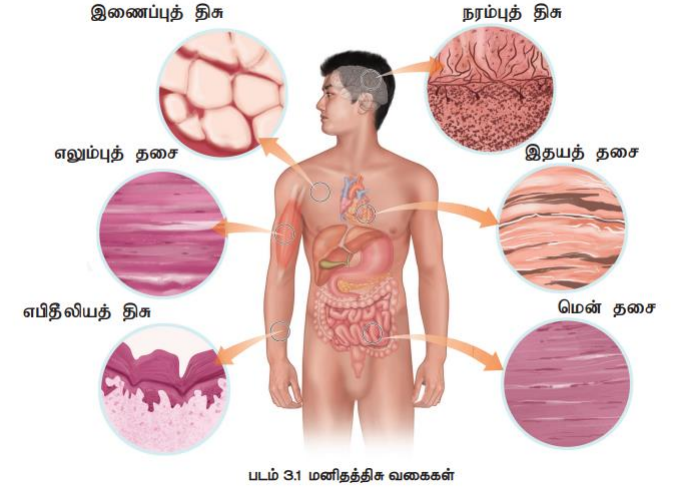

**இணைப்புத்திசுக்கள் மூன்று வகையானவை:**

(அ) தளரிணைப்புத்திசு (Loose connective tissue)

(ஆ) அடரிணைப்புத்திசு (Dense connective tissue)

(இ) தனித்துவவிணைப்புத்திசு (Specialised connective tissue)

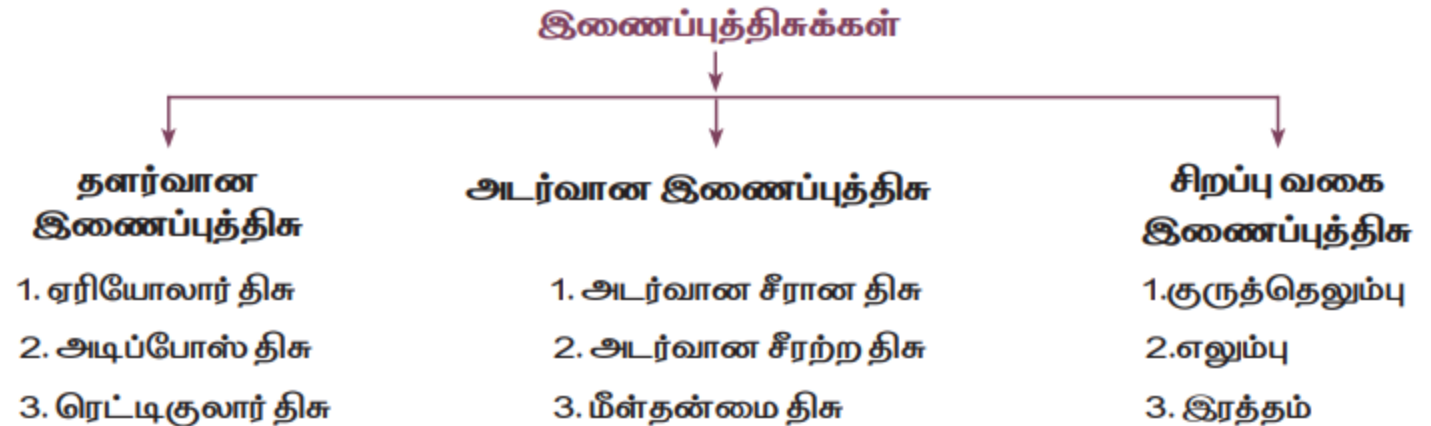

## 7.1.2 இணைப்புத்திசுக்கள் - அ) தளரிணைப்புத்திசு (Loose connective tissue)

தளரிணைப்புத்திசுவில், அணுக்களும் நாரிழைகளும் குறைப்பாய்ம அடையணியில், தரள்வாக அடுக்கப்பட்டுள்ளன

### இரு வகைகள்

#### • அ) பரப்பிடைத்திசு (areolar tissue):

தோலுக்கடியிலுள்ளது, மேற்சுவ்வைத்தாங்கும் சட்டகமாகப் பணியாற்றுகிறது

- இதில் நாரிழைமுளையங்கள்(fibroblasts) (நாரிழைகளை உற்பத்தியாக்கி சுரக்கும் அணுக்கள்), பேருண்ணிகள் (macrophages), வளர்ப்பூட்டணுக்கள் (mast cells) ஆகியவை அடங்கியுள்ளன

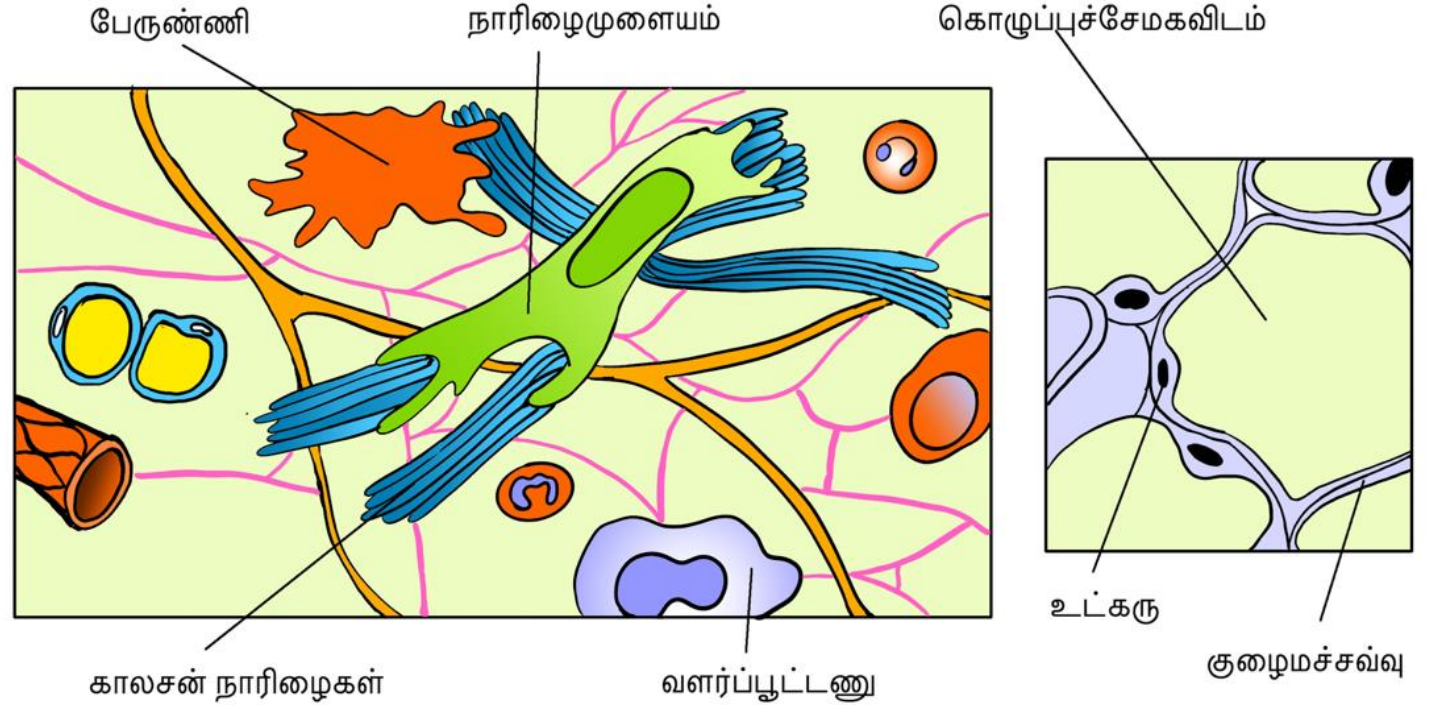

தளரிணைப்புத்திசு:  
(அ) பரப்பிடைத்திசு (ஆ) கொழுப்புத்திசு

#### • ஆ) கொழுப்புத்திசுக்கள் (Adipose tissue): பெரும்பாலும் தோலுக்கடியிலுள்ளன

- திசுவின் அணுக்கள், கொழுப்பைச் செரிக்கும் தனித்துவமானவை
- உடனே பயன்படாத, மிகுதியான ஊட்டங்கள், கொழுப்பாக மாறி இந்தத் திசுக்களில் சேமிப்படைகின்றன

## 7.1.2 இணைப்புத்திசுக்கள் - ஆ) அடரிணைப்புத்திசு (dense connective tissues)

அடரிணைப்புத்திசு(dense connective tissues)க்களில் நாரிழைகளும் நாரிழைமுளையங்களும், திணுக்கமாக அடுக்கமுறுகின்றன

- அ) ஒழுங்கான (regular) அடரிணைப்புத்திசு: நாரிழைகள் ஒழுங்கான திசையமைவில் இருத்தல்
  - ஒழுங்கடரிணைப்புத்திசுக்களில், காலசனின் நாரிழைகள் பல இணையான கட்டுகளாக, வரிசையாக அமைந்துள்ளன
  - சட்டகத்தசைகளை எலும்புகளுடன் இணைக்கும் தசைநார்களும், ஒரு எலும்பை மற்றொரு எலும்புடன் இணைக்கும் எலும்புநார்களும், இவ்வகையான திசுவின் சான்றுகள்
- ஆ) ஒழுங்கற்ற (irregular) அடரிணைப்புத்திசு: நாரிழைகள் ஒழுங்கின்றி இருத்தல்
  - ஒழுங்கற்ற அடரிணைப்புத்திசுக்களில், நாரிழைமுளையங்களும் பல நாரிழைகளும் (பெரும்பாலும் காலசன்), வெவ்வேறு திசையமைவுகளில் உள்ளன
  - இந்தத்திசு தோலில் இருக்கிறது

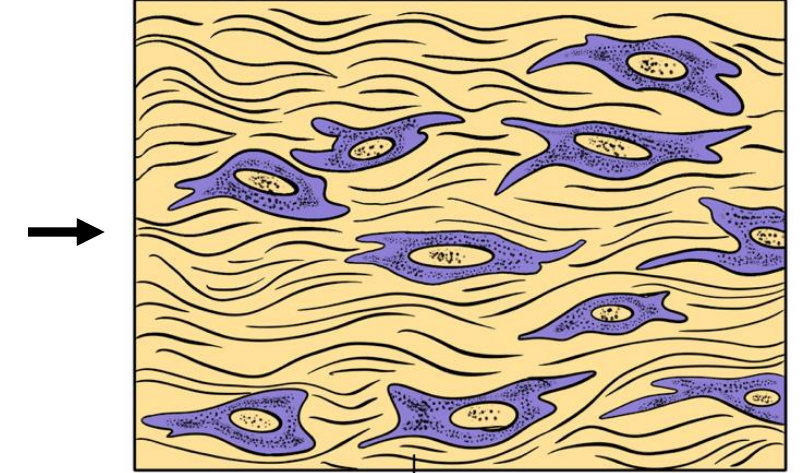

(அ)

காலசனிழைகள்

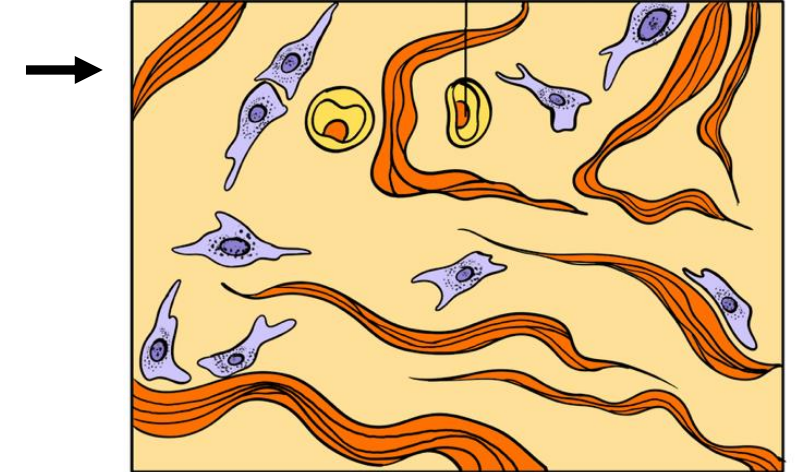

(ஆ)

## 7.1.2 இணைப்புத்திசுக்கள் - இ) தனித்துவவிணைப்புத்திசு (specialised connective tissues)

**தனித்துவமான இணைப்புத்திசுக்கள்:** குருத்தெலும்பு (Cartilage), எலும்பு, குருதி

• **அ) குருத்தெலும்பின்** அணுவிடைப்பொருள் திண்மமானதாயும் வளைதகுந்ததாயும் - அமுக்கத்துக்கு தடையமிடும் வகையிலும் இருக்கும்

- குருத்தெலும்பணுக்கள் (chondrocytes), தாம் சுரக்கும் அடையணியில் (matrix), சிறு குழிகளில் அமைந்துள்ளன
- முதுகெலும்பிகளின் முளைக்கருவிலுள்ள பெரும்பான்மையான குருத்தெலும்புகள், முதுவர்களில் எலும்புகளாக மாறிவிடுகின்றன
- குருத்தெலும்பு, முதுவர்களில் மூக்குநுனி, காதின் வெளிமூட்டுகள், கைகால்கள் ஆகிய இடங்களிலும், முதுகெலும்பின் அடுத்தடுத்த எலும்புகளுக்கிடையிலும் இருக்கிறது

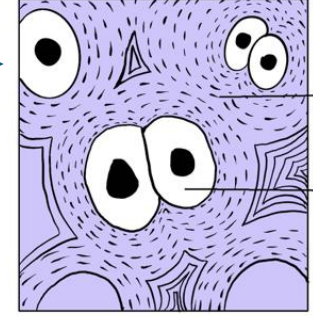

(அ)

காலசன்  
நாரிழைகள்  
குருத்தெலும்பணு

• **ஆ) எலும்புகளில் கடினமான வளையத்தகாத** அணுவிடைப்பொருள் உள்ளது - இதில் கால்சிய உப்புகளும், எலும்புக்கு வலுவூட்டும் காலசனின் நாரிழைகளும் அதிகமாக உள்ளன

- இதுவே உடலுக்கு கட்டமைப்புச்சட்டகத்தை தரும் திசு
- எலும்புகள் மென்மையான திசுக்களையும் உறுப்புகளையும் பாதுகாத்து தாங்குகின்றன
- எலும்பணுக்கள் இடைக்குழிகள் (lacunae) எனப்படும் இடைவெளிகளில் உள்ளன
- கைகாலெலும்புகள் எடைதாங்குகின்றன - இவை அவற்றுடன் இணைந்த சட்டகத்தசைகளுடன் இடைவினையாற்றி அசைவுகளையும் உண்டாக்குகின்றன
- சில எலும்புகளிலுள்ள **எலும்பூன் (bone marrow)**, குருதியணுக்கள் உற்பத்தியாகுமிடம்

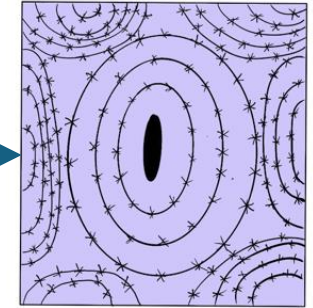

(ஆ)

• **இ) குருதி**, ஒரு நீர்மமான இணைப்புத்திசு - இதில் குழைமம், சிவப்பணுக்கள், வெள்ளையணுக்கள், தட்டுவங்கள் ஆகியவை உள்ளன

- இதுவே பலவிதமான பொருள்களை கடத்த உதவும் சுற்றோட்டப்பாய்மம்  
(குருதியைப்பற்றி 17, 18ஆம் படலங்களில் மேலும் படிப்பீர்கள்)

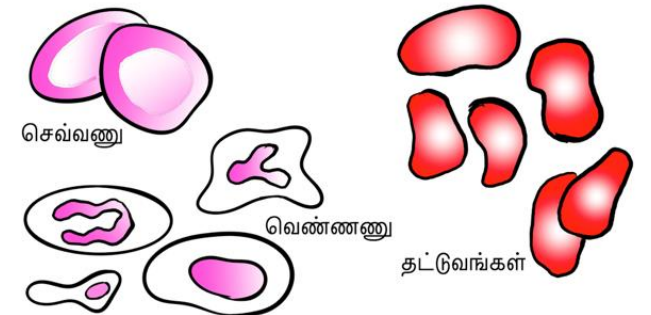

(இ)

# 7.1.3 தசைத்திசு (Muscle Tissue)

**தசை:** இணையாக அணி வகுத்த, பல நீண்ட உருளைவடிவ நாரிழைகளால் (fibres) ஆனது

- இந்த நாரிழைகள், **தசைத்தும்பிழை** (myofibrils) எனப்படும் மிகப்பல நுண்ணிய **த்தும்பிழைகளால்** (fibrils) ஆனவை
- தசைநாரிழைகள் தூண்டப்படும்போது, ஒருங்கமைந்தமுறையில் குறுக்கமடைந்து (குட்டையாகி), பிறகு தளர்ந்து (நீண்டு), இயல்பு நிலைக்கு திரும்புகின்றன
- இவற்றின் செயல்கள், உடலை சூழலுக்குத்தகுந்தவாறு சரிக்கட்டும்படியும், உடலின் வெவ்வேறு பகுதிகளின் இடநிலைகளை தகவைக்கும்படியும் அசைக்கின்றன
- பொதுவாக, உடலின் எல்லா அசைவுகளிலும், தசைகள் முனைப்புடன் செயலாற்றுகின்றன

• **மூன்று வகைத்தசைகள்:**

- அ) சட்டகத்தசை (Skeletal muscle)
- ஆ) வழுவத்தசை (smooth muscle)
- இ) இதயத்தசை (Cardiac muscle)

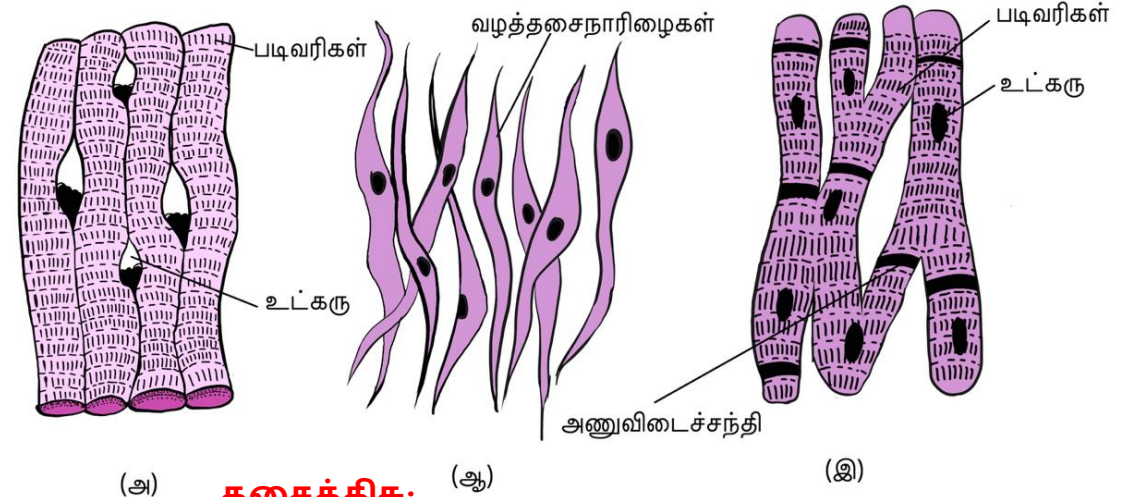

(அ) சட்டகத்தசைத்திசு (படுவரித்தசைத்திசு) (ஆ) வழுவத்தசைத்திசு (இ) இதயத்தசைத்திசு

# 7.1.3 தசைத்திசு - மூன்று வகைகள்

**சட்டகத்தசைத்திசு:** இது சட்டகவெலும்புகளுடன் நெருக்கமாக இணைக்கப்பட்டுள்ளது

- இருதலைத்தசை (biceps) போன்ற ஒரு இயல்பான தசையில் **படுவரியுள்ள (striated)** சட்டகத்தசைத்திசுக்கள் **இணையாக கட்டுண்டிருக்கின்றன**
- கடினமான, இணைப்புத்திசுவாலான ஒரு சூழறை, தசைநாரிழைகளின் பல கட்டுகளை மூடுகிறது (இதைப்பற்றி மேலும் 20ஆம் படலத்தில் அறிவீர்கள்)

**வழுவுத்தசை:** நாரிழைகள், இருநுனிகளிலும் கூம்புகின்றன (கதிராணிவடிவம்-fusiform) - இவற்றில் **படுவரிகள்** இல்லை

- இவற்றை **அணுச்சந்திகள்** இணைக்கின்றன, இணைப்புத் திசுவாலான சூழறைகள் ஒன்றாகச்சேர்த்து கட்டுகின்றன
- குருதிக்குழல்கள், இரைப்பை, சிறுகுடல் போன்ற உள்ளூறுப்புகளின் சுவர்களில், இவ்வகையான தசைத்திசுக்கள் உள்ளன
- வழுவுத்தசைகள் **தன்விருப்பமற்றவை ('involuntary')**
- இவற்றின் வினைகளை நேரடியாக கட்டுப்படுத்தவியலாது - சட்டகத்தசைகளை நாம் குறுகச்செய்வதுபோல் இவற்றை செய்யவியலாது

**இதயத்தசைத்திசு:** இது இதயத்தில் மட்டும் உள்ள ஒரு **குறுக்கத்திசு** (contractile tissue) - அணுச்சந்திகளில், இதயத்தசையின் குழைமச்சவ்வுகள் ஒன்றிழைந்து, அணுக்களை ஒட்டச்செய்கின்றன

- சில ஒன்றிழைவிடங்களிலுள்ள தகவற்றொடர்புச்சந்திகள் (இடைச்செருகிய வட்டுகள்) (intercalated discs), **அணுக்களை ஒரே அலகாக குறுகச்செய்கின்றன**

- அதாவது ஒரு அணு குறுகுவதற்கான சமிக்கையை பெறும்போது அண்டையணுக்களும் குறுகத்தூண்டப்படுகின்றன

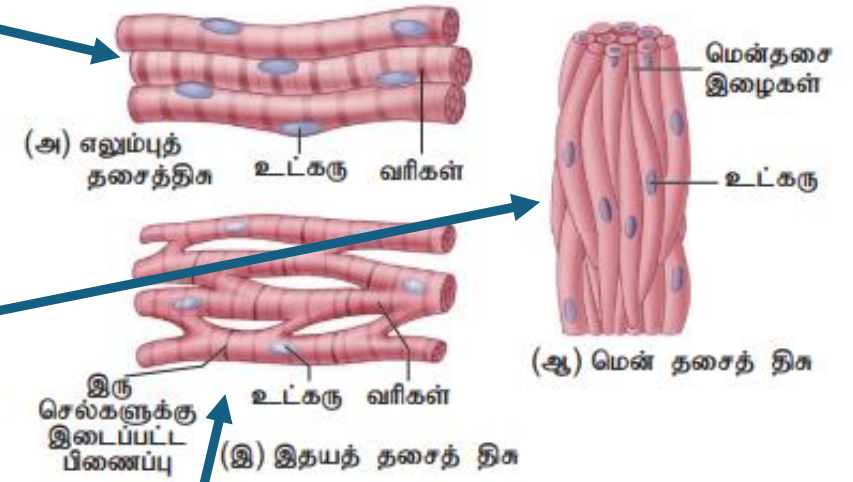

படம் 3.7 தசைத்திசுக்கள்

நினைத்தவுடன்

# 7.1.4 நரம்புத்திசு (Neural Tissue)

**நரம்புத்திசு:** மாறும் நிலவரங்களுக்கு உடல் மறுவினையாற்றுவதில், மீயதிகக்கட்டுப்பாட்டை இத்திசு செலுத்துகிறது

- நரம்பமைப்பின் அலகு - நரம்பணுக்கள்
  - இவை கிளர்ச்சியடையும் அணுக்கள்
- நரம்பமைப்பின் மற்றப்பகுதியான **நரம்புப்பசையணுக்கள்** (neuroglial cell), நரம்பணுக்களை பாதுகாத்து தாங்குகின்றன
  - நம் உடலில் நரம்புத்திசுவின் பருமனில் பாதிக்குமேல் நரம்புப்பசையம்
- ஒரு நரம்பணுவை தக்கவாறு கிளர்ச்சியூட்டும்போது, ஒரு **மின்கலக்கம்** உண்டாகி, குழைமச்சவ்வில் (plasma membrane) விரைவாக பயணிக்கிறது
- கலக்கம் நரம்பணுவின் நுனியை (வெளியீட்டு வட்டாரம்) (output zone) வந்தடையும்போது, இது அண்டைய நரம்பணுக்களிலோ மற்ற அணுக்களிலோ, **தூண்டல்களுக்கோ மறிப்புகளுக்கோ காரணமாகும் நிகழ்வுகளைத் தூண்டலாம்**
  - இதைப்பற்றி மேலும் 21ஆம் படலத்தில் படிப்பீர்கள்

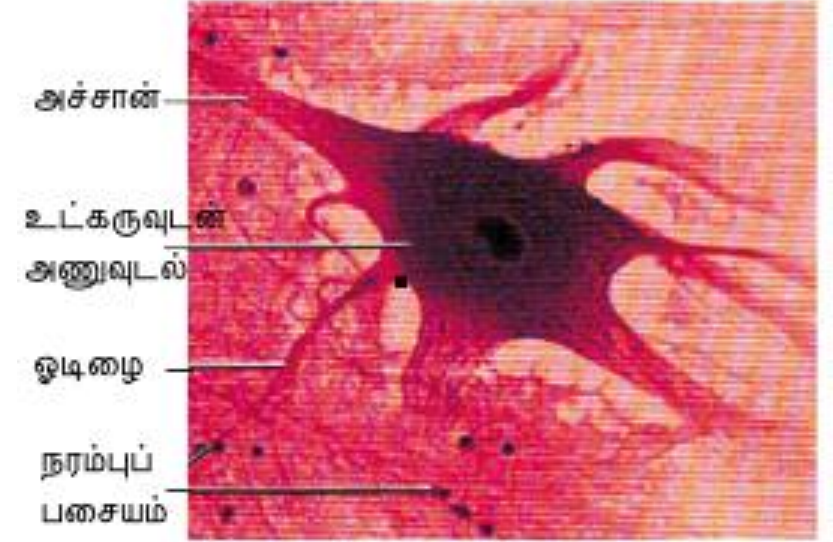

**நரம்புத்திசு**  
(நரம்புப்பசையங்களுடன் நரம்பணு)

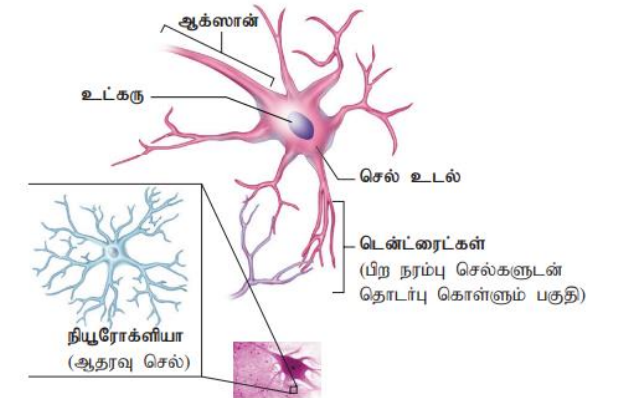

# விலங்குத்திசுக்கள் - தொகுப்புரை

- ஒருங்கிணைந்து, ஒரு குறிப்பிட்ட பணியைச் செய்கின்ற, ஒரே மாதிரியான அமைப்பு கொண்ட செல்களின் தொகுப்பே, திசு எனப்படும்
- இவை **எளிய திசுக்கள்** மற்றும் **கூட்டுத் திசுக்கள்** என இரு வகைப்படும்.
  - எளிய திசுக்கள் ஒரே வகையான செல்களால் ஆனவை, கூட்டுத் திசுக்கள் வெவ்வேறு வகையான செல்களைக் கொண்டவை.

- எனவே **எளிய திசு** ஒருமயத் (homogeneous) தன்மையும், **கூட்டுத் திசு** பன்மயத் (heterogeneous) தன்மையும் கொண்டது எனலாம்

- திசுக்களின் வகைகள்: அமைப்பு மற்றும் பணியைப் பொறுத்து **திசுக்கள் நான்கு வகைப்படும்**

- **மேற்சவ்வு** (எபிதீலியல்) (உறையீட்டு) திசுக்கள் (பாதுகாப்பிற்கு)
- **தசை** (சுருங்குதல்) திசுக்கள் (அசைவு மற்றும் இடப்பெயர்ச்சி)
- **இணைப்புத்** (தாங்குதல்) திசுக்கள் (உடலின் வெவ்வேறு அமைப்புகளை இணைத்தல்)
- **நரம்புத்** திசுக்கள் (நரம்புத் தூண்டல்களைக் கடத்துதல்)

- சிக்கலான எந்த உயிரினமும் நான்கு அடிப்படைத் திசுக்களை மட்டுமே பெற்றுள்ளன

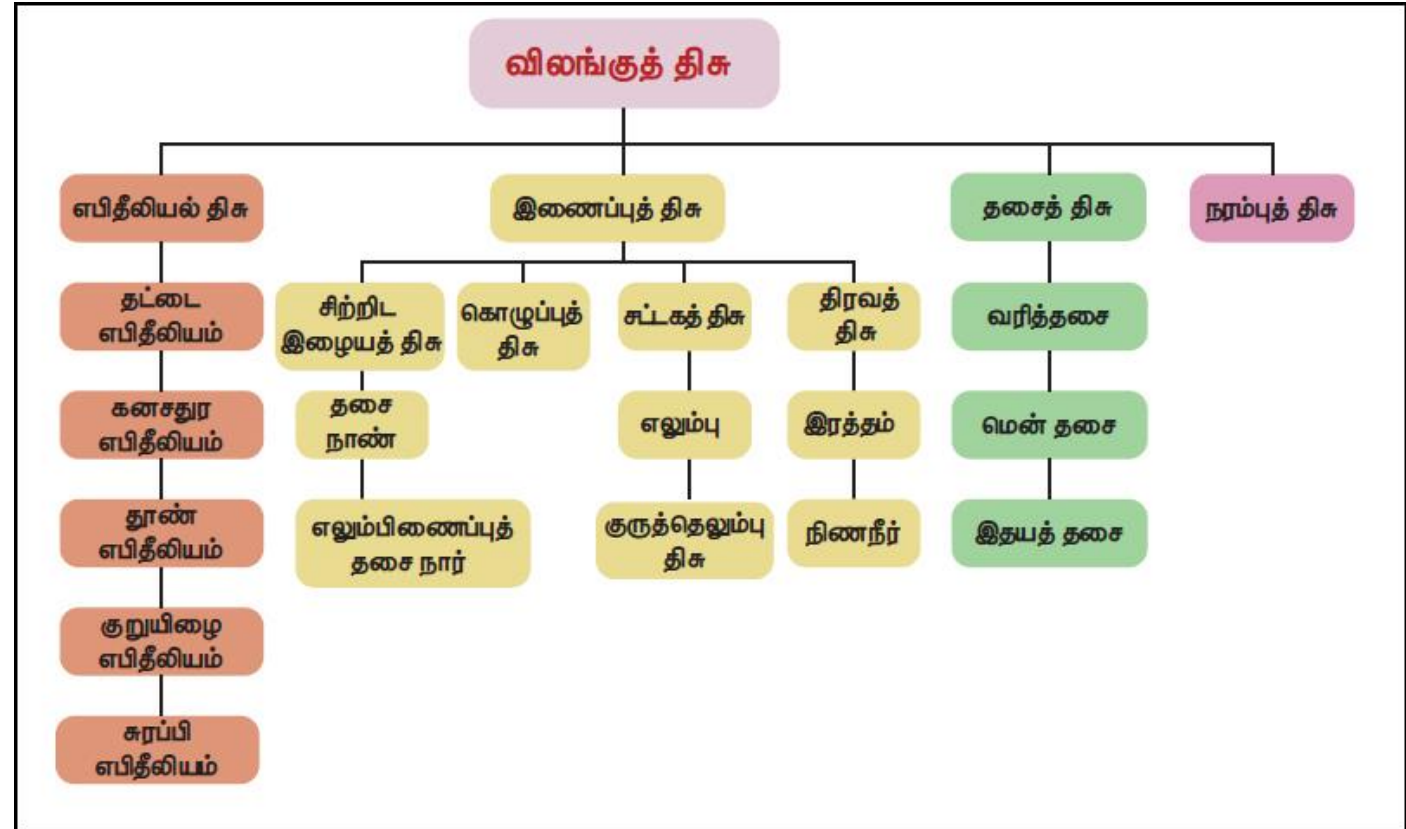

## 7.2 உறுப்பும் உறுப்பமைப்பும் (ORGAN AND ORGAN SYSTEM)

- ஒன்றோ ஒன்றுக்கு மேற்பட்டதோவான, அடிப்படைத்திசுக்கள் ஒருங்கமைந்து, ஒரு பலவணுவயிரியில் உறுப்புகளையும், உறுப்புகள் சேர்ந்து உறுப்பமைப்புகளையும் உண்டாக்குகின்றன
  - ஒரு உயிரியிலுள்ள பல இருமடியாயிரக்கணக்கான அணுக்களின் செயல்கள், ஒருங்கிணைந்து பயனுறுவகையில் நிகழ்வதற்கு, இத்தகைய ஒருங்கமைவு தேவையாகிறது
- காட்டாக, நம் **இதயத்தில்** மேற்சவ்வு, இணைப்பு, தசை, நரம்பு ஆகிய **நான்குவிதமான திசுக்களும்** இருக்கின்றன
- உறுப்புகளிலும் உறுப்பமைப்புகளிலுமுள்ள உட்சிக்கல்களில், நாம் **அறிந்துணரத்தக்க ஒரு போக்கு** இருக்கிறது
- இந்த அறிந்துணரத்தகு போக்கை **படிமலர்ச்சிப்போக்கு** என்கிறோம். இதைப்பற்றி நீங்கள் 12ஆம் வகுப்பில் விவரமாக படிப்பீர்கள்



## 7.2 உறுப்பும் உறுப்பமைப்பும் (ORGAN AND ORGAN SYSTEM)...

- வெவ்வேறு படிமலர்ச்சிமட்டங்களிலுள்ள **மூன்று உயிரிகளின் ஒருங்கமைப்பையும்** அவற்றின் செயல்களையும் காட்ட அவற்றின் **உருவியலையும் உடற்கூறியலையும்** படித்து அறியலாம்
  - **முதுகெலும்பிகளுக்கும் முதுகெலும்பிலிகளுக்கும்** நிற்பாளர்களாக **மண்புழு, கரப்பான் பூச்சி, தவளை** ஆகியவற்றின் உருவியலையும் உடற்கூறியலையும் நாம் காண்போம்
- உருவியல் வடிவத்தையும், வெளித்தோன்றும் பண்புகளுகளையும் படிக்கலாம்
  - **தாவரங்களிலும் நுண்ணுயிரிகளிலும், உருவியல்** என்ற சொல் அவற்றை மட்டுமே குறிக்கிறது. **விலங்குகளில், உறுப்புகள்** போன்ற உடற்பகுதிகளின் வெளித்தோற்றமும் இதில் அடங்குகிறது
- விலங்குகளின் **உள்ளுறுப்புகளின் வடிவியலை** பற்றிய ஆய்ந்தறிதலுக்கு, **உடற்கூறியல்** என்ற வசதியான சொல்லும் பயன்படுகிறது



## 7.3 மண்புழு

- **மண்புழு:** செம்பழுப்பு நிறமான, நிலவாழும் முதுகெலும்பிலி
- இது ஈரமான மண்ணின் மேற்படலத்தில் வசிக்கிறது
- பகலில், இவை மண்ணை துளைத்து விழுங்குவதால் ஏற்படுத்திய துளைகளில் வசிக்கின்றன
- தோட்டங்களில், புழு வெச்சங்கள் எனப்படும் இவற்றின் கழிவுப்படிவுகளிலிருந்து, இவற்றை அடையாளங்காணலாம்
- இந்தியாவில் பொதுவாக காணப்படும் இனங்கள்: பார்த்திமா, இடைக்கொடியி (Pheretima and Lumbricus)

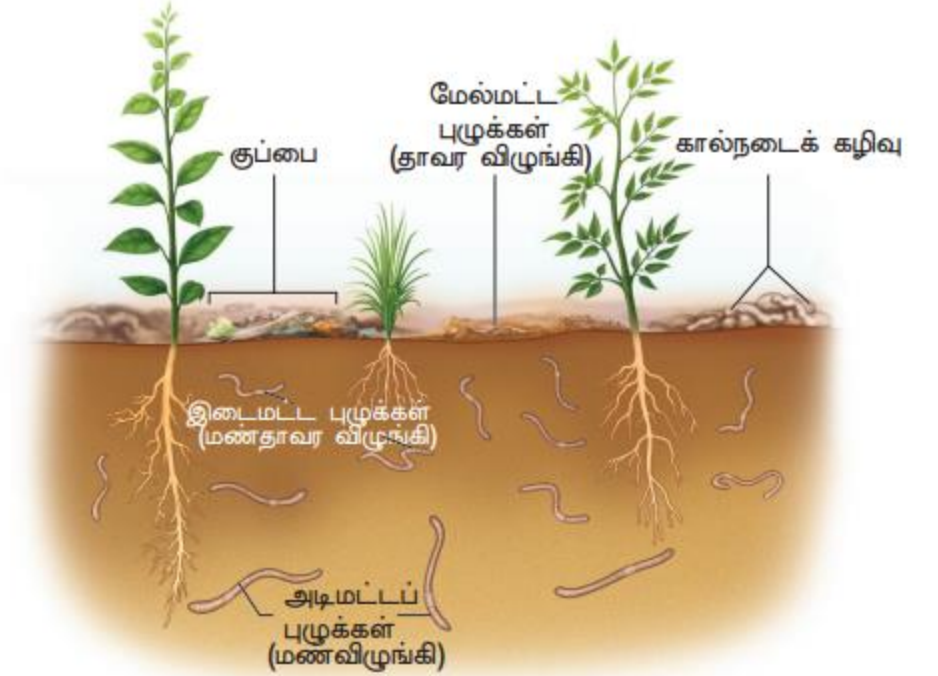

மண்ணின் அருக்குகளின் அடிப்படையில்  
மண்புழுவின் வகைப்பாடு

# 7.3.1 மண்புழு உருவியல் (Morphology)

- மண்புழுக்கள் நீண்ட உருளைவடிவ உடலுள்ளவை
- உடல் நூற்றுக்கும் மேற்பட்ட ஒத்த குறுகிய துண்டங்களாக பிரிக்கப்பட்டுள்ளது (100-120 எண்ணிக்கையான, நீள்சுளைகள்) (metameres)
- உடலின் முதுகுப்பக்க மேற்பரப்பை நெடுக்குவாட்டச்சுக்குநேரான ஒரு கருத்த நடுமுதுகுக்கோடு (முதுகக்குருதிக்குழல்) (dorsal blood vessel) அலங்கரிக்கிறது
- வயிற்றுப்பக்க மேற்பரப்பை அங்குள்ள குறியுறுப்புப் புரைகளால் (genital openings) (pores) வேறுபடுத்தலாம்

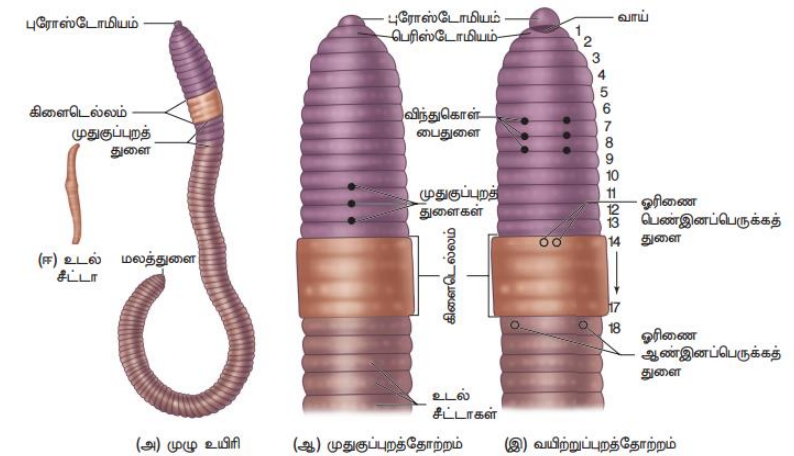
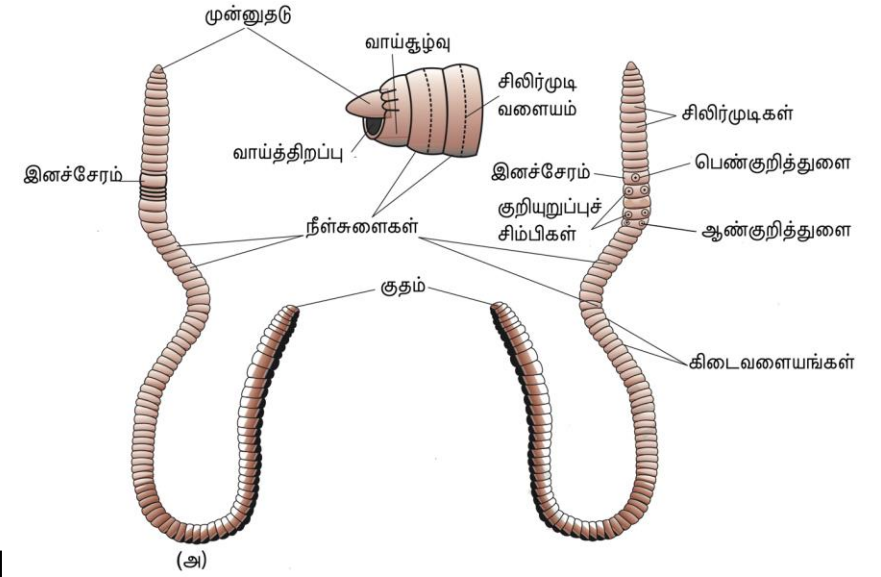

படம் 4.2 னாம்பிட்டோ மாரிடெ

# 7.3.1 மண்புழு உருவியல் (Morphology)...

- முன்பக்க நுனியில் ஒரு வாயும் முன்னுதடும் (prostomium) உள்ளன
  - முன்னுதடு வாயை மூடவும் மண்ணிலுள்ள இடுக்குகளை பிளக்கும் ஆப்பாகவும் பயன்படுகிறது
  - இவ்வாறு பிளந்து உருவாக்கிய துளையில், மண்புழு ஊர்ந்து மறைந்துகொள்கிறது
  - முன்னுதட்டுக்கு உணரும் செயலும் உண்டு
- உடலின் முதல் துண்டத்தில் வாய் இருப்பதால், இதை **வாய்க்குழ் துண்டம்** (வாய்த்துண்டம்) - peristomium (buccal segment) என்கிறோம்
- முதிர்ந்த புழுவில், **14-16ஆம் துண்டங்களை** மூடியபடி, சுரப்பித்திசுக்களாலான **இனச்சேரம்** (clitellum) எனப்படும் கருத்த பட்டைகள் உள்ளன
  - இதனால் உடலை மூன்று பெரும் வட்டாரங்களாக பிரிக்கலாம்
    - முன்னினச்சேரத்துண்டங்கள் (preclitellar segments)
    - இனச்சேரத்துண்டங்கள் (clitellar segments)
    - பின்னினச்சேரத்துண்டங்கள் (postclitellar segments)

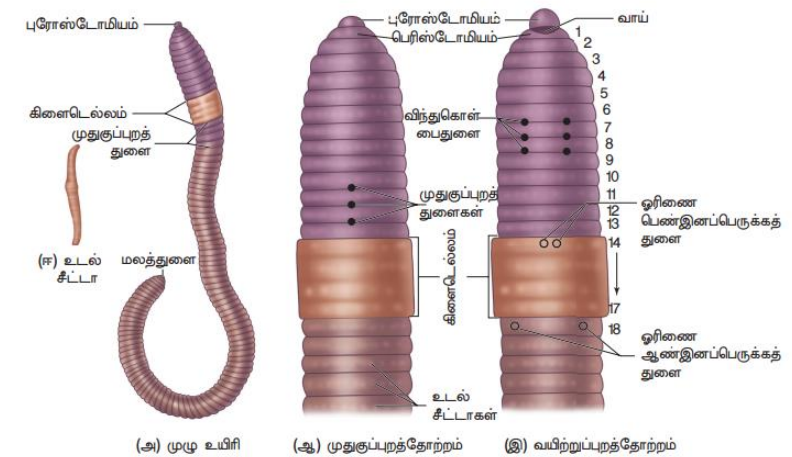
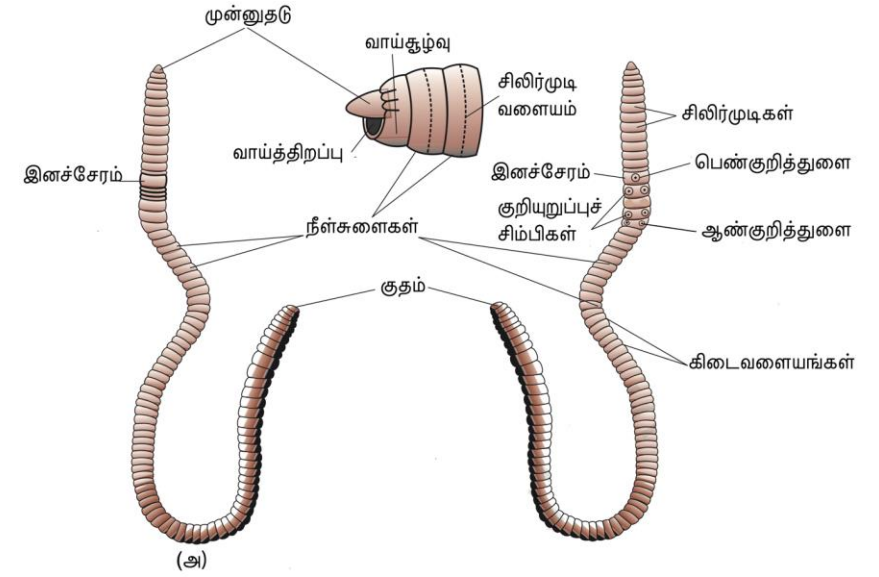

படம் 4.2 னாம்பிட்டோ மாரிடீ

# 7.3.1 மண்புழு உருவியல்...

- 5முதல் 9வரையான துண்டங்களுக்கிடையான இடுக்குகளில், வயிற்றுப்பக்கத்தில் பக்கத்துக்கொன்றாக, **நான்கு சோடி விந்தணுத்தேக்கத் துளைகள்** (spermathecal apertures) உள்ளன
- 14ஆந்துண்டத்தின் வயிற்றுப்பக்க நடுவில், **ஒரு பெண்பாலுறுப்புத்துளை** (female genital pore) உள்ளது
- 18ஆந்துண்டத்தின் வயிற்றுப்பக்கத்தில், பக்கத்துக்கொன்றாக, **ஒரு சோடி ஆண்பாலுறுப்புத்துளைகள்** (male genital pores) உள்ளன
- உடலின் மேற்பரப்பில், **கழிவுத்துளைகள்** (nephridiopores) எனப்படும், எண்ணற்கரிய சிறுதுளைகள் உள்ளன
- முதல், இறுதி, இனச்சேரம் ஆகிய துண்டங்களைத்தவிர, மற்றவற்றில் 5வடிவ **சிலிர்முடிகள்** (setae) வரிசைகளாக உள்ளன
  - இவை, ஒவ்வொரு துண்டத்தின் நடுவிலும், மேற்றோலின் குழிகளில் பதிந்திருக்கின்றன
  - சிலிர்முடிகளை, புழு நீட்டவும் சுருக்கவும் இயலும்
  - அவற்றின் முக்கிய வினை **இடமசைவு**

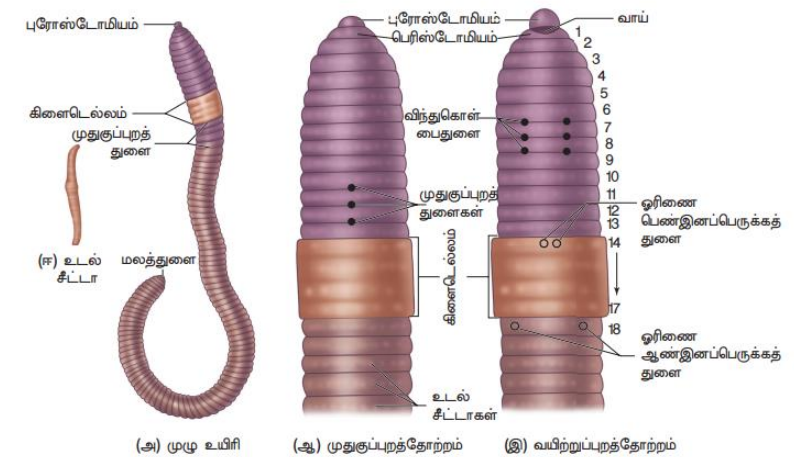
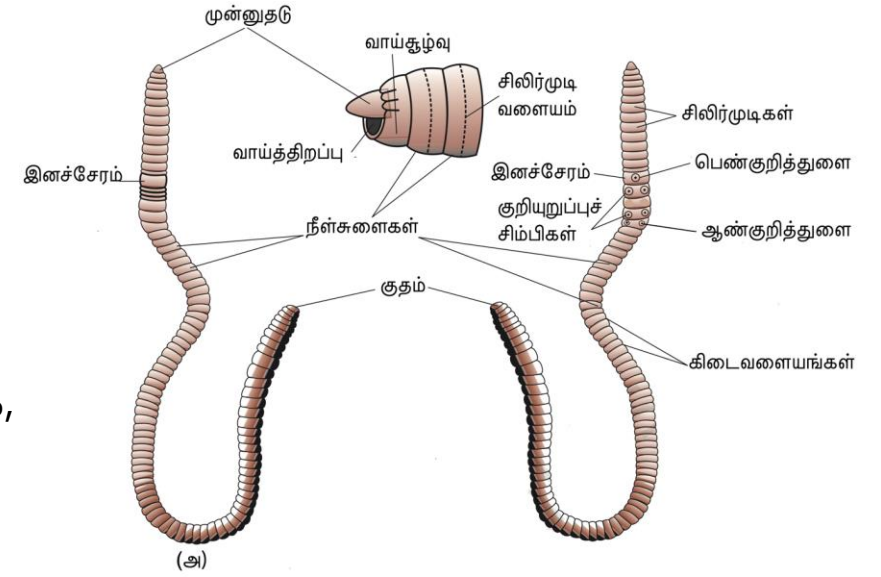

படம் 4.2 னாம்பிட்டோ மாரிடீ

## 7.3.2 மண்புழு உடற்கூறியல் (Anatomy)

- மண்புழுவின் உடற்கூவரை வெளிப்பக்கமாக ஒரு மெல்லிய மெழுகுப்பூச்சு (cuticle) மூடுகிறது
- அதன்கீழ் மேற்சவ்வு (epidermis) உள்ளது
  - இரண்டு தசைப்படலங்கள் (ஒன்று வட்டமாகவும் மற்றது நெடுக்காகவும்)
  - உட்பக்கத்தில் உடற்குழியமேற்சவ்வு (coelomic epithelium)
- மேற்சவ்வு கம்பமேற்சவ்வணுக்களாலான (columnar epithelial cells) ஒற்றைப் படலத்தால் ஆனது
  - இதில் சுரப்பணுக்களும் உள்ளன

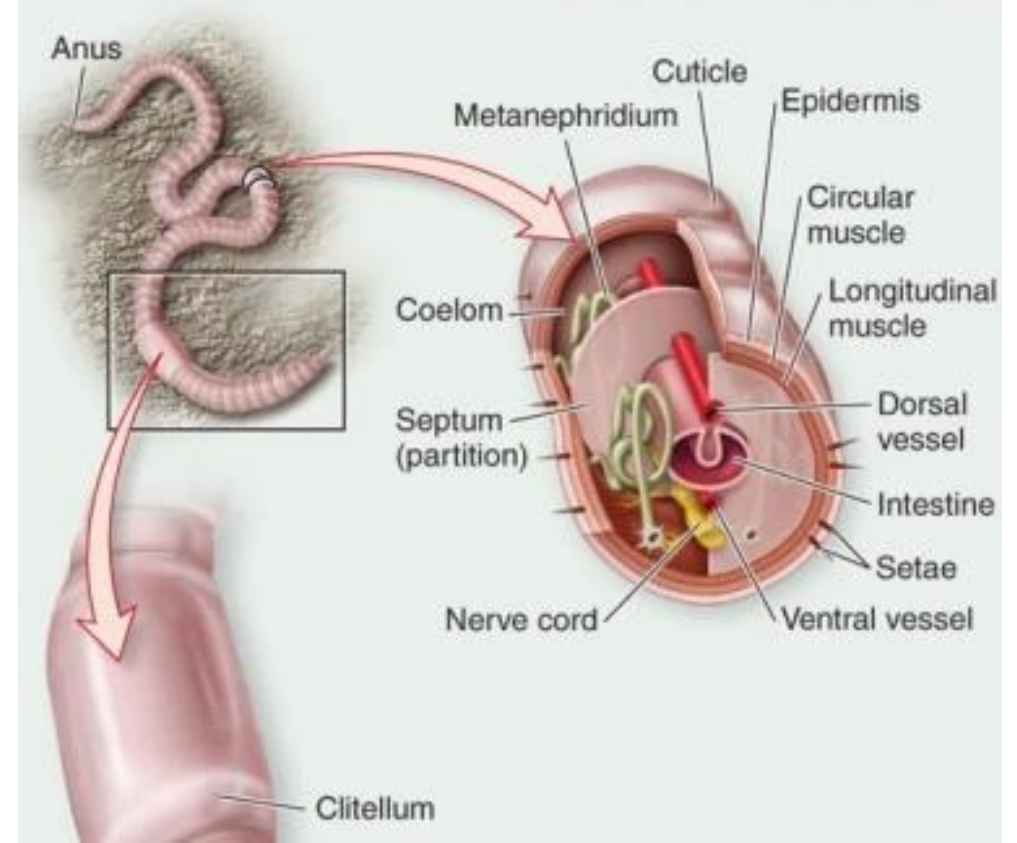

மண்புழுவின் குறுக்கு வெட்டுத் தோற்றம்

# 7.3.2 மண்புழு உடற்கூறியல் - உணவுப்பாதை (alimentary canal)

**உணவுப்பாதை:** உடலின் முதற்றுண்டத்திலிருந்து இறுதித்துண்டம்வரை ஓடும், ஒரு நேரான குழல்

- ஒரு நுனியிலுள்ள **வாய் வாய்க்குழிக்குள் (buccal cavity)** திறக்கிறது (1-3ஆம் துண்டங்கள்)
- வாய்க்குழி ஒரு தசையுள்ள **தொண்டைக்கு** (pharynx) செல்கிறது
- ஒரு **குறுகிய உணவுக்குழல்** (oesophagus) (5-7ஆம் துண்டங்கள்) ஒரு தசைப்பாங்கான **அரைவைப்பைக்குள்** (gizzard) (8-9ஆம் துண்டங்கள்) தொடர்கிறது
  - இது மண்ணின் துகள்களை அரைத்து இலைகள் போன்றவற்றை சிதைக்க உதவுகிறது
- **இரைப்பை:** (stomach) 9முதல் 14ஆம் துண்டங்கள்வரை நீள்கிறது
  - மண்புழுவின் உணவு, சிதையும் இலைகளும், மண்ணில் கலந்துள்ள மற்ற ஆர்கனியப்பொருள்களும்
  - இரைப்பையிலுள்ள சுண்ணச்சுரப்பிகள் (Calciferous glands) மட்குகளிலுள்ள மட்கமிலத்தை (humic acid present in humus) நடுவமாக்குகிறது

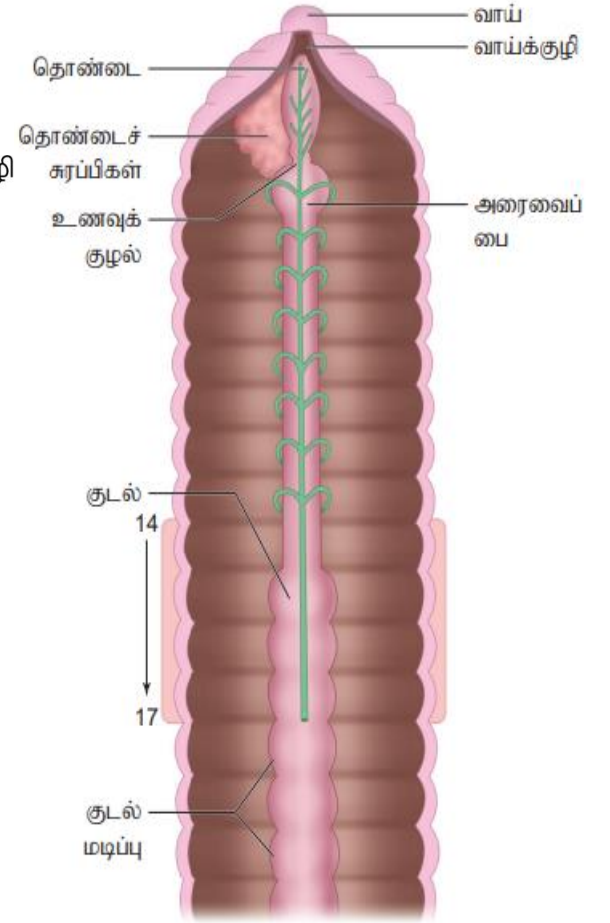
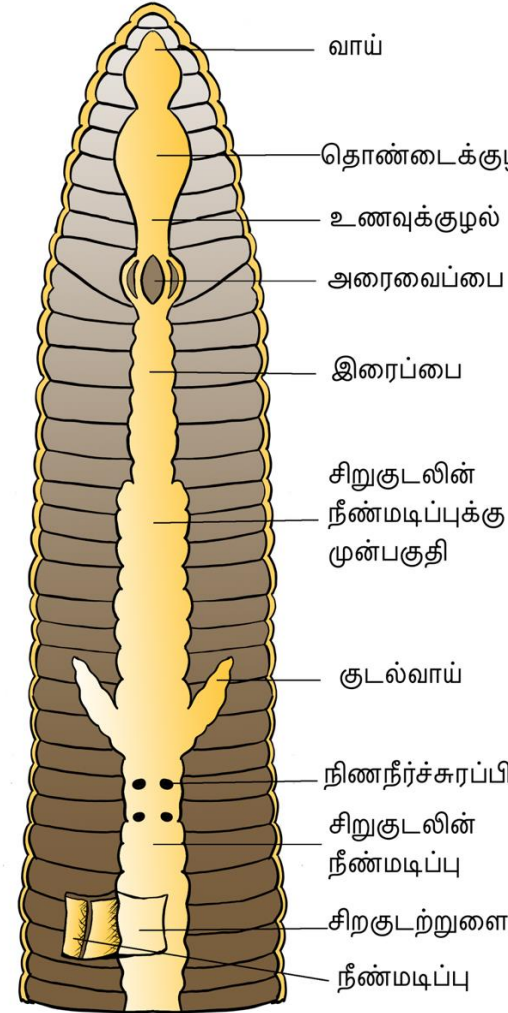

படம் 4.3 லாம்பிட்லோ மாரிட்லியின் செரிமான மண்டலம்

மண்புழுவின் உணவுப்பாதை

## 7.3.2 மண்புழு உடற்கூறியல் - உணவுப்பாதை...

**உணவுப்பாதை:** உடலின் முதற்றுண்டத்திலிருந்து இறுதித்தண்டம்வரை ஓடும் ஒரு நேரான குழல்...

- **சிறுகுடல்:** 15ஆம் துண்டத்தில் தொடங்கி இறுதித்தண்டம்வரை தொடர்கிறது
- குட்டையான, கூம்புவடிவ, **குழல் வாய்ச்சோடி** (intestinal caecae), 26ஆம் துண்டத்தில், சிறுகுடலிலிருந்து நீள்கிறது
- இதற்கப்பாலுள்ள முதுகுப்பக்கச் சுவரின் நடுவில், ஒரு நீண்ட மடிப்பு இருக்கிறது. இந்த **நீண்மடிப்பு (typhlosole)**, சிறுகுடலின் இந்தப்பகுதியின் **சிறப்பியல்பு**. அது சிறுகுடலின் உட்கவர்வுக்கான பயனுறு பரப்பளவை அதிகரிக்கிறது
- உணவுப்பாதை, குதம் எனப்படும், ஒரு வட்டமான துளையால் வெளியே திறக்கிறது

புழு உட்கொள்ளும் ஆர்கனியச்செறிவான மண், செரிப்புப்பாதையை கடக்கும்போது, செரித்தலுக்கான ஊக்கிப்புரதங்கள், உட்சிக்கலான உணவை, சிறிய உட்கவர்த்தக்க அலகுகளாக உடைக்கின்றன

இந்த எளிய மூலக்கூறுகள், சிறுகுடற்சவ்வின்மூலம் உட்கவர்ப்பட்டு பயனுக்குள்ளாகின்றன

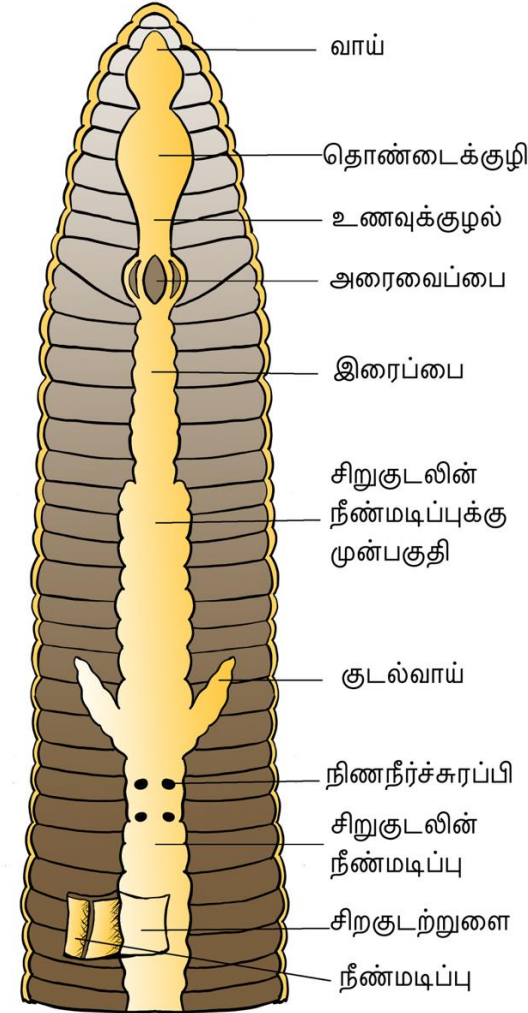

மண்புழுவின் உணவுப்பாதை

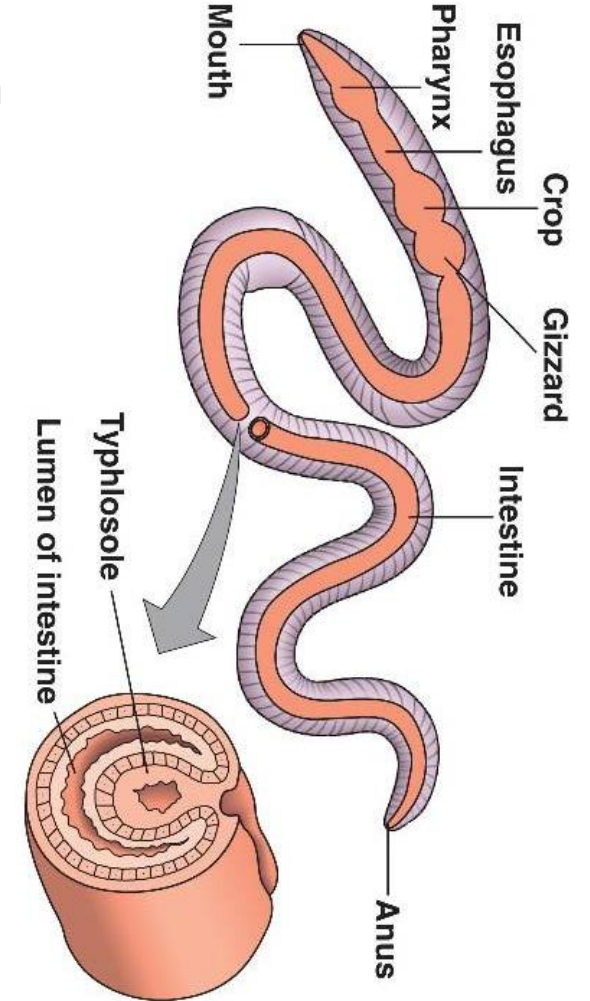

## 7.3.2 மண்புழு உடற்கூறியல் - குருதிக்குழலமைப்பு (blood vascular system)

பார்த்திமாவில் (Pheretima), ஒரு மூடிய வகையான குருதிக்குழலமைப்பு உள்ளது

- இதில் குருதிக் குழல்கள், குருதிநுண்குழல்கள், இதயம் ஆகியவை உள்ளன

- மூடிய சுற்றோட்டமைப்பினால் (closed circulatory system), குருதி, இதயத்திலும் குருதிக்குழல்களிலும் அடைபட்டுள்ளது

- குறுக்கங்கள் (Contractions), குருதிச் சுற்றோட்டத்தை ஒரே திசையில் வைக்கின்றன
- சிறிய குருதிக்குழல்கள் - குடல், நரம்புநாண், உடற்சுவர் ஆகியவற்றுக்கு குருதியை வழங்குகின்றன

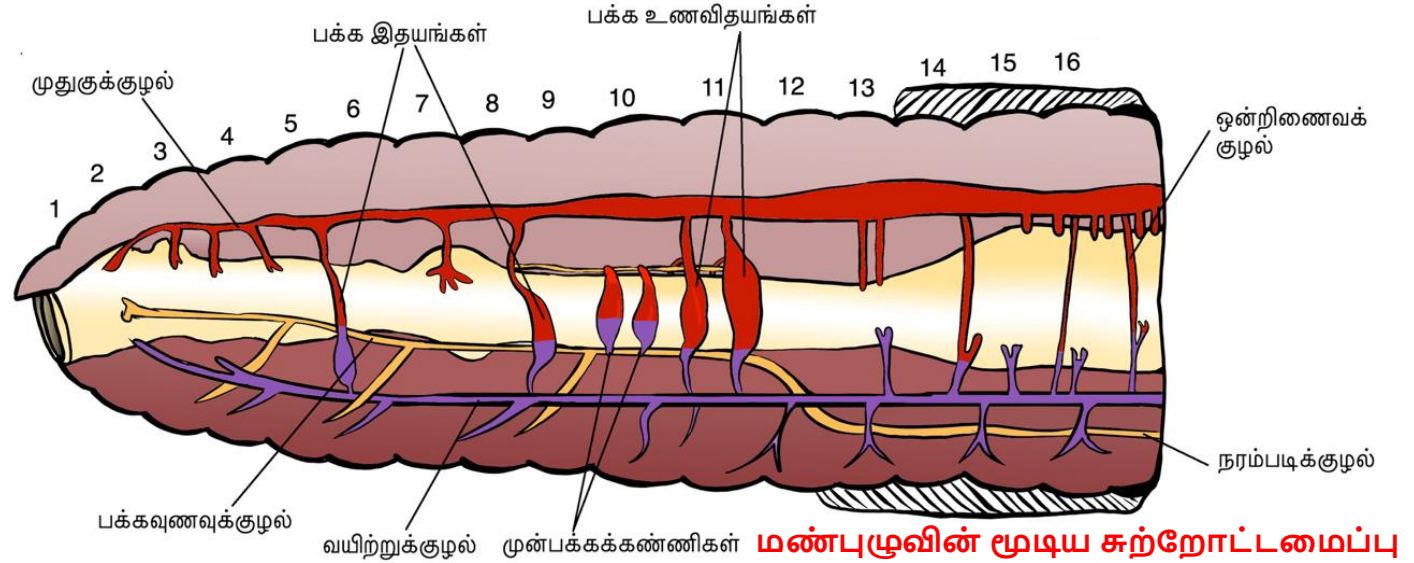

- குருதிச்சுரப்பிகள் (Blood glands) 4-6ஆம் துண்டங்களில் உள்ளன

- அவை குருதியணுக்களையும், ஈமோகுளோபினையும் உற்பத்தியாக்கி, குருதிக் குழைமத்தில் கலக்கவிடுகின்றன
- குருதியணுக்கள், கழிவுண்ணும் (phagocytic) இயல்புடையவை

- மண்புழுவில், தனித்துவ மூச்சமைகருவி இல்லை

- மூச்சுவிடும் இடைமாற்றம், ஈரமான உடற்பரப்பின்மூலம், குருதித்தாரைக்குள் நடைபெறுகிறது



# 7.3.2 மண்புழு உடற்கூறியல் - நரம்பமைப்பு (Nervous system)

**நரம்பமைப்பு:** அடிப்படையாக ஒரு நரம்புத்திரளும் (ganglia) வயிற்றுப்பக்கத்திலுள்ள ஒரு சோடி நரம்புநாணும்

- **நரம்புநாண்** (nerve cord) முன்பக்கத்தில் (3, 4ஆம் துண்டங்களில்) இரண்டாகப்பிரிந்து, தொண்டையைச்சுற்றி பக்கவாட்டில் சென்று, முதுகுப்பக்கத்தில் மூளைநரம்புத்திரளுடன் சேர்கிறது. இதனால் ஒரு நரம்பு வளையம் உருவாகிறது
- மூளைநரம்புத்திரளும், வளையத்திலுள்ள மற்ற நரம்புகளும் உணர்வுகளை தொகுத்து, உடலின் தசைகளுக்கு மறுவினையாற்றும் கட்டளைகளையும் பிறப்பிக்கிறது

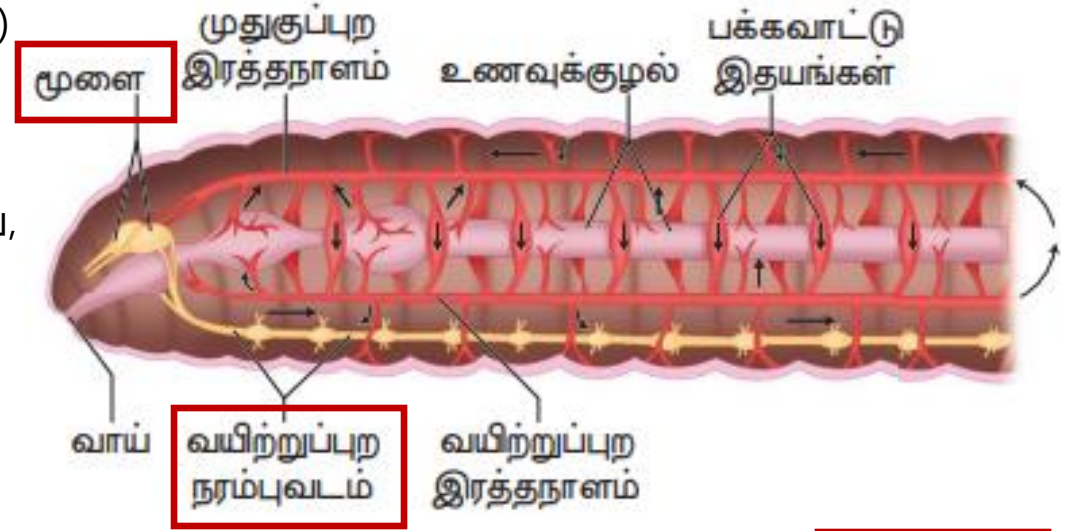

## உணர்வமைப்பில் கண்கள் இல்லை

- எனினும், ஒளிக்கும் தொடுகைக்கும் சுரணையான உறுப்புகள் (பெறுமுனையணுக்கள்), ஒளியுரப்புகளை வேறுபடுத்தவும் தரையின் அதிர்வுகளை உணரவும் உதவுகின்றன
- புழுக்களில், தனித்துவ வேதிப்பெறுமுனைகள் (சுவைப்பெறுமுனைகள்) - chemoreceptors (taste receptors) உள்ளன. இவை வேதித்தூண்டலுக்கு எதிர்வினையாற்றுகின்றன

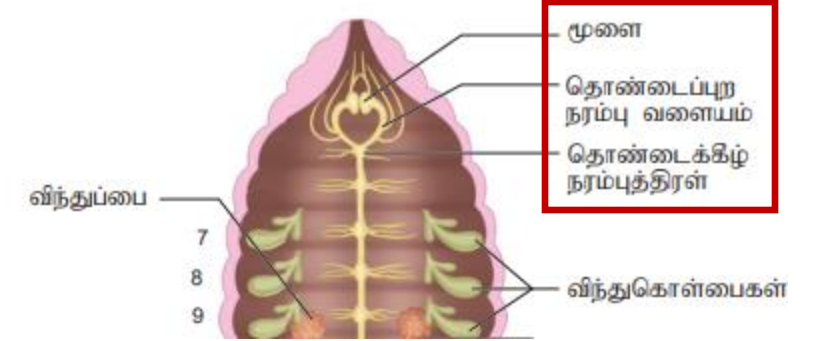

இந்த உணர்வுறுப்புகள், புழுவின் முன்பக்கத்தில் உள்ளன

## 7.3.2 மண்புழு உடற்கூறியல் - இனப்பெருக்கமைப்பு

புழுக்கள் இருபாலுயிரிகள் - hermaphrodite (bisexual): அதாவது, விந்தகங்களும் (testes) முட்டையகங்களும் (ovaries) ஒரே புழுவில் இருக்கின்றன

- **10, 11** ஆகிய துண்டங்களில், **இரண்டு சோடி விந்தகங்கள்** உள்ளன
  - இவற்றின் **விந்துக்குழல்கள்** (vasa deferentia), **18ஆ**ந்துண்டம்வரை சென்று, அங்குள்ள **முன்னிலைமநாளத்துடன்** (prostatic duct) சேர்கின்றன
- **17,19**ஆந்துண்டங்களில், ஒவ்வொன்றிலுமொரு **சோடியாக, துணைச் சுரப்பிகள்** உள்ளன
- முன்னிலைமத்துக்கும் (prostate) விந்தணுக்களுக்கும் (spermatic) **பொதுவான நாளங்கள் (vasa deferentia), 18ஆ**ந்துண்டின் வயிற்றுப்பக்கவாட்டிலுள்ள ஒரு சோடி பாற்குறியத்துளைகளில் (genital pores) வெளியே திறக்கின்றன
- நான்குசோடி **விந்தணுத்தேக்கங்கள்** (spermathecae), **6-9ஆ**ந்துண்டங்களில், ஒவ்வொன்றிலும் ஒரு சோடியாக இருக்கின்றன
  - கலவியின்போது, இவை விந்தணுக்களைப்பெற்று தேக்குகின்றன
- **ஒருசோடி முட்டையகங்கள், 12,13ஆ**ந்துண்டங்களின் இடைச்சுவலில் இணைந்துள்ளன
- முட்டையகங்களுக்குக்கீழ் உள்ள **முட்டையகவடிப்பிகள்** (oviduct), முட்டைநாளங்களாகத்தொடர்ந்து (Ovarian funnels) ஒன்றாகச்சேர்கின்றன
- பிறகு இது வயிற்றுப்பக்கத்தில் நடுமத்தில் ஒரு பெண்பாலுறுப்புத்துளையாக திறக்கிறது

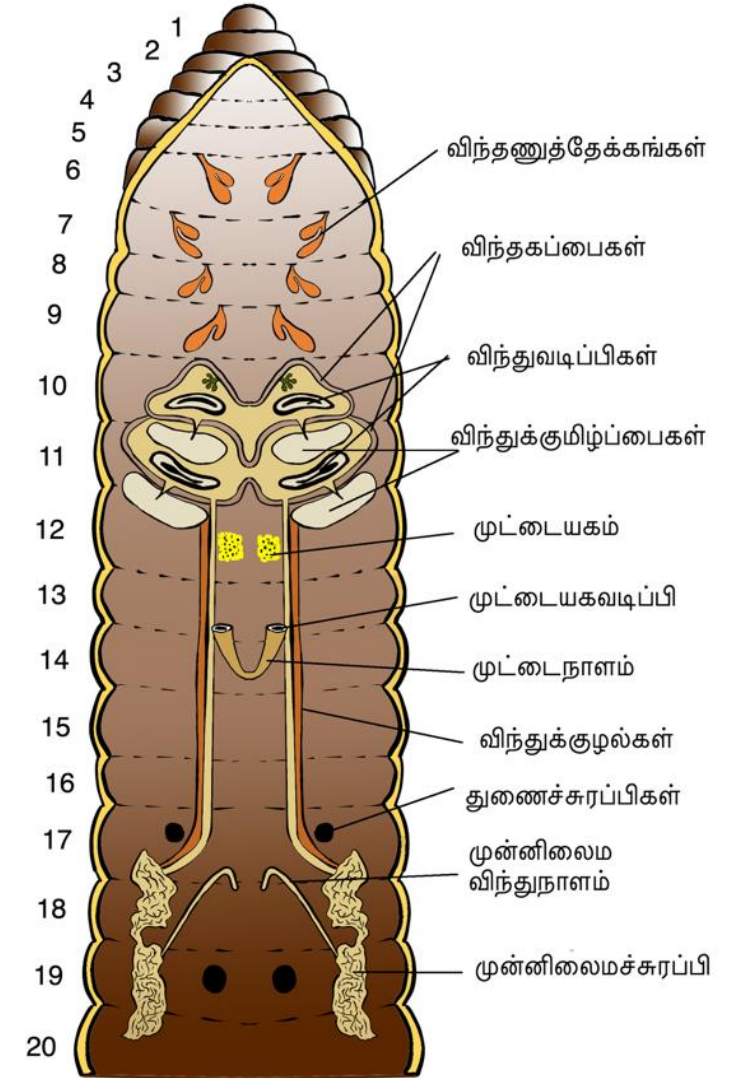

இனப்பெருக்கமைப்பு

## 7.3.2 மண்புழு உடற்கூறியல் - கலவியும் குட்டிப்புழு வளராக்கமும்

- கலவியின்போது, இரண்டு புழுக்களிடையில், ஒவ்வொன்றிலிருந்தும் மற்றதற்கு விந்து இடை மாறுகிறது
- ஒரு புழு மற்றொரு புழுவை அணுகி, இரண்டும் எதிரெதிரான பாலுறுப்புத்துளைகள் அருகருகே வரும்படி நெருங்கி, விந்தேந்தி எனப்படும் பொதியத்தின்மூலம், விந்தை இடைமாற்றிக்கொள்கின்றன
- முதிர்ந்த விந்தணுக்களும் முட்டையணுக்களும் ஊட்டப்பாய்மங்களும், இனச்சேரத்திலுள்ள சுரப்பியணுக்கள் (clitellum) உருவாக்கும் புழுக்கூட்டில் (cocoon) வைக்கப்படுகின்றன
- கருவுறுதலும் வளராக்கமும் புழுக்கூட்டினுள் நடைபெறுகின்றன
- புழுக்கூட்டினுள், விந்தணுக்கள் முட்டையணுக்களை கருவுறச்செய்தபின், புழுக்கூடுகள் புழுவிருந்து நழுவி மண்ணில் விழுகின்றன
- சுமார் 3 வாரங்களுக்குப்பின், புழுக்கூடு - இரண்டு முதல் இருபதுவரையான குட்டிப்புழுக்களை வெளியிடுகின்றது. ஒரு புழுக்கூட்டில் சராசரியாக, நான்கு குட்டிப்புழுக்கள் உற்பத்தியாகின்றன
- மண்புழுவின் வளராக்கம் நேரடியானது - இடைநிலையாக குடம்பி (larva) உருவாவதில்லை

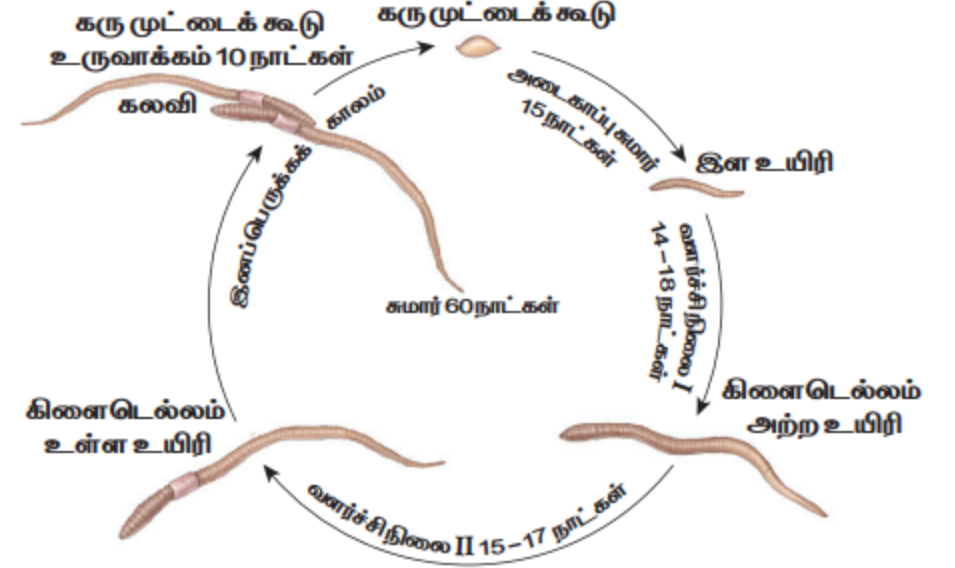

படம் 4.7 லாம்பிட்டோ மாரிட்டி - வாழ்க்கை சுழற்சி

## 7.3.2 மண்புழு உழவனின் நண்பன்

மண்புழுக்களை 'உழவனின் நண்பன்' என்று அழைக்கிறோம்

- அவை மண்ணில் துளைகளிட்டு, வளராகும் தாவரவேர்கள் மூச்சுவிடவும், ஊடுருவவும் உதவுகின்றன
- மட்கும் பொருள்களை உண்டுகழிப்பதன்மூலம், அவற்றை உரமாக்குகின்றன
- மண்புழுவால் மண்ணின் வளமையை அதிகரிக்கும் வழிமுறையை, **மண்புழுவுரமிடல்** என்கிறோம்
- மீன்பிடித்தலில் மண்புழுக்கள் தூண்டிலிரையாக பயன்படுகின்றன



# 7.4 கரப்பான்பூச்சி

**கரப்பான்பூச்சி:** பழுப்போ கறுப்போ நிறமான உடலுடையது

- **கணுக்காலிகள்** (Arthropoda) என்ற பிரிவில் **பூச்சிகள்** என்ற வகுப்பைச் சேர்ந்தவை
- வெப்பப்பருவவட்டாரங்களில் ஒண்மஞ்சள், சிவப்பு, பச்சை ஆகிய நிறங்களிலும் கரப்பான் பூச்சிகளை காண்கிறோம்
- இவற்றின் அளவு  $\frac{1}{4}$  அங்குலத்திலிருந்து 3 அங்குலம்வரையானது (0.6 – 7.6 cm)
- இவற்றுக்கு **நீளமான உணர்கொம்புகளும் கால்களும்** உள்ளன
- இவற்றின் மேலுடற்சுவரின் தட்டையான நீட்சி தலையை மூடுகிறது
- இவை **இரவுச்செயல அனைத்துண்ணிகள் (nocturnal omnivores)**
- இவை உலகெங்கும் ஈரமான இடங்களில் வசிக்கின்றன
- இவை மனிதவீடுகளில் உறைவதால் **தீங்குயி ரிகளாகவும்** பலவிதமான நோய்களின் செலுத்திகளாகவும் செயலாற்றுகின்றன



# 7.4.1 கரப்பான்பூச்சி உருவியல் (Morphology)

## முற்றுலவி அமெரிக்கம் (*Periplaneta americana*):

இது கரப்பான்பூச்சியின் பொதுவினம் -  
முதுவம் 34-53 mm நீளமானது

- ஆண்களின் சிறகுகள், வயிற்றின் நுனிக்கப்பாலும் நீள்கின்றன
- கரப்பான்பூச்சியின் **உடல் துண்டமானது**
  - தலை, கழுத்து, வயிறு என்ற மூன்று வேறுபட்ட பகுதிகளாக பிரிக்கக்கூடியது

• உடல்முழுவதையும், கடினமான கைட்டினால் ஆன பழுப்புநிறமுமான புறவெலும்புக்கூடு மூடுகிறது

• ஒவ்வொரு துண்டத்தின் புறவெலும்புக்கூட்டிலும், கடினத்தகடுகள் (sclerites) உள்ளன

- இந்த கடினத்தகடுகளின் முதுகுப்பாகத்தை, **மேற்கவசம்** (tergites) என்றும் வயிற்றுப் பாகத்தை **கீழ்க்கவசம்** (sternites) என்றும் அழைக்கிறோம்
- இவை ஒரு மெல்லிய நெளியத்தகு அசைவுச்சவ்வால் (நழுவுச்சவ்வால்) (arthrodial membrane), ஒன்றுடனொன்று இணைந்திருக்கின்றன

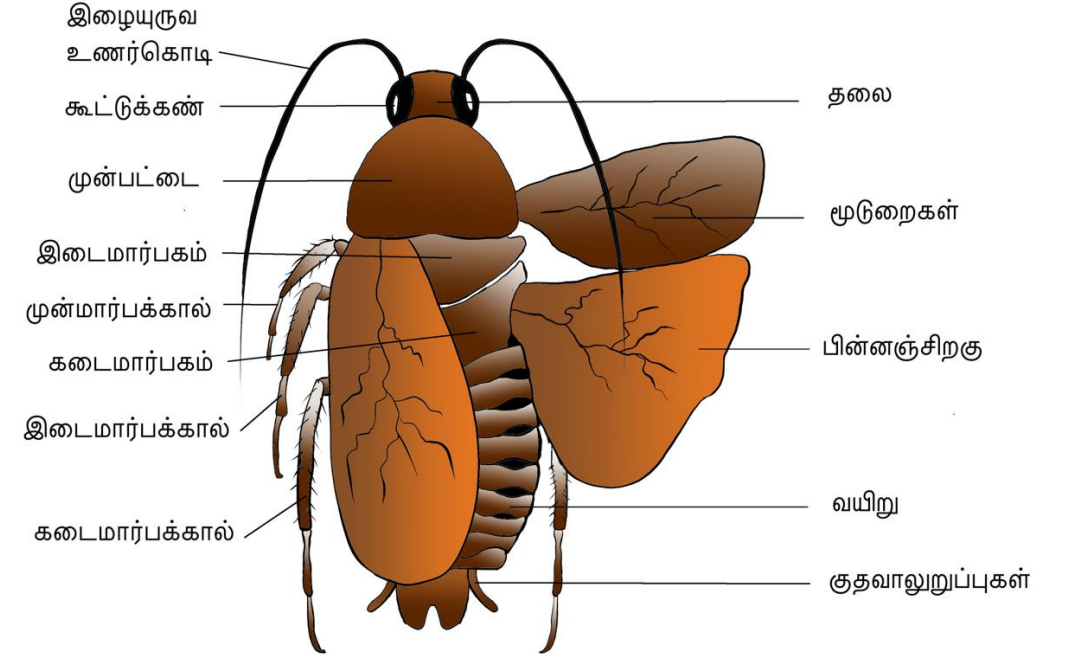

# 7.4.1 கரப்பான்பூச்சி உருவியல்...

**தலை:** முக்கோணவடிவமானது

- உடலின் நெடுக்கச்சுக்கு செங்குத்தாக, முன்பக்கம் உள்ளது
- தலை, ஆறு துண்டங்களின் ஒன்றிழைவால் உருவானது. நெளிவுமக்கமுத்தால், தலை, எல்லாத்திசைகளிலும் மிகவும் அசையக்கூடியது
- தலைப்பெட்டகத்தில், ஒரு சோடி கூட்டுக்கண்கள் (compound eyes) உள்ளன
- கண்ணுக்குமுன் கிடக்கும் சவ்வாலான குழியிலிருந்து, நூல் போன்ற உணர்கொம்புச்சோடி எழுகின்றது
  - உணர்கொம்புகளில், சூழலை கண்காணிக்கும் பெறுமுனைகள் உள்ளன
- தலையின் பின்பக்கத்தில், கடித்து மெல்லும் வகையான, வாய்ப்பகுதிகளுக்கான துணையிணைப்புகள் உள்ளன

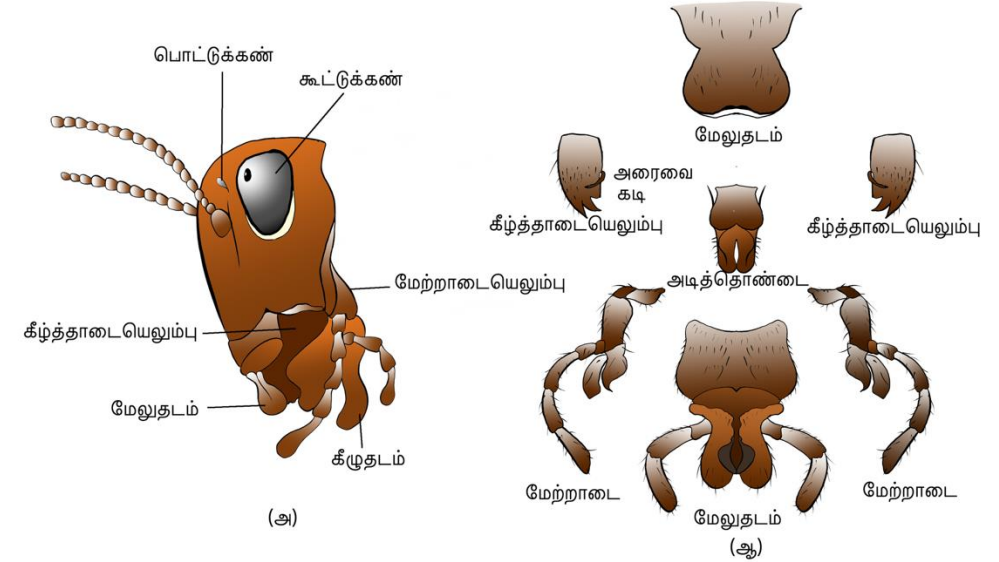

**தலைப்பகுதி. (அ) தலையின் பகுதிகள், (ஆ) வாயின் பகுதிகள்**

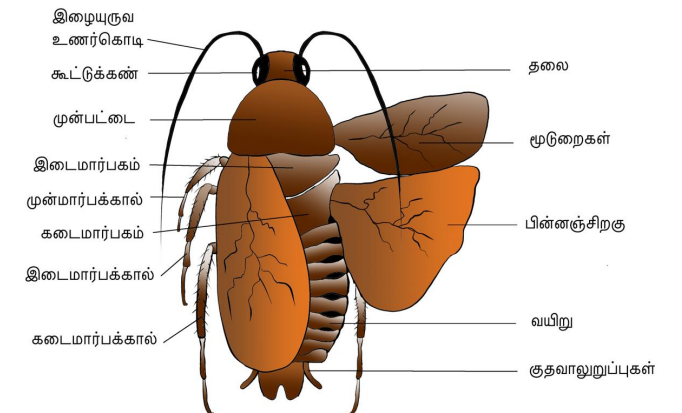

# 7.4.1 கரப்பான்பூச்சி உருவியல்...

**வாய்:** வாய்ப்பகுதிகளில் மேலுதடம் (labrum), ஒரு சோடி கீழ்த்தாடைகள் (mandibles), ஒரு சோடி மேற்றாடைகள் (maxillae), ஒரு கீழுதடம் (labium) ஆகியவை அடங்குகின்றன

**நாக்கு:** நாக்காக செயலாற்றும் ஒரு நடும நெளிவு மடல் (அடித்தொண்டை) (hypopharynx), வாய்ப்பகுதிகள் சூழ்ந்த குழிக்குள் இருக்கிறது

**மார்பு:** மார்பை முன்மார்பகம் (prothorax), இடைமார்பகம் (mesothorax), கடைமார்பகம் (metathorax) ஆகிய மூன்று பகுதிகளாக பிரிக்கிறோம்

**கழுத்து:** இது தலையை மார்பகத்துடன் இணைக்கும், முன்மார்பகத்தின் ஒரு சிறு நீட்சி

**கால்கள்:** ஒவ்வொரு மார்பகத் துண்டத்திலும் ஒரு சோடி நடக்கும் கால்கள் உள்ளன

**சிறகு:** சிறகின் முதற்சோடி இடைமார்பகத்திலிருந்தும், இரண்டாம் சோடி கடைமார்பகத்திலிருந்தும் எழுகின்றன

- மூடுறைகள் (tegmina) எனப்படும் (இடைமார்பக) முன்சிறகுகள் (Forewings), கருத்த ஒளிபுகாத் தோலனையவை
- ஓய்விலிருக்கும்போது, இவை பின்சிறகுகளை (hind wings) மூடுகின்றன
- ஒளிபுகுசவ்வுள்ள (transparent, membranous) பின்சிறகுகள் பறப்பில் பயன்படுகின்றன

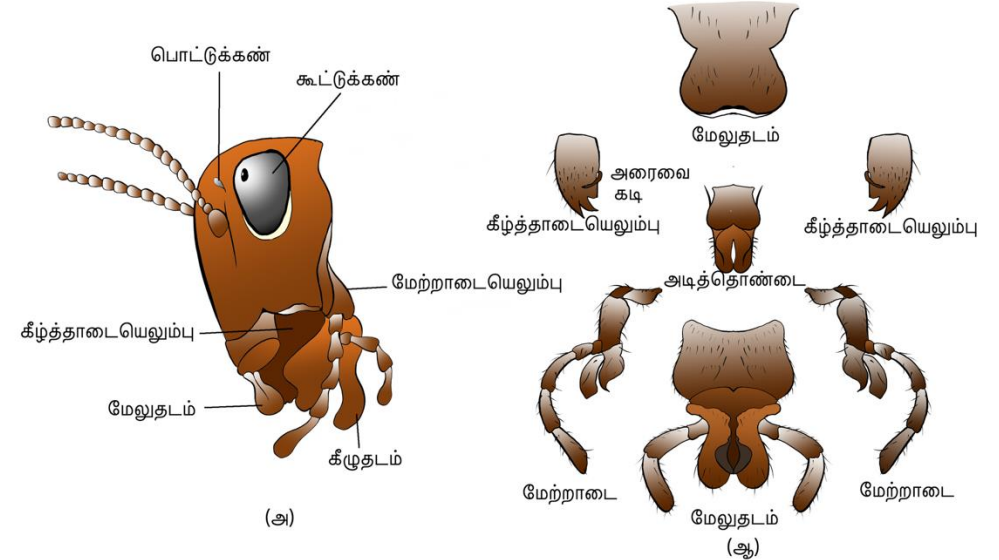

தலைப்பகுதி. (அ) தலையின் பகுதிகள், (ஆ) வாயின் பகுதிகள்

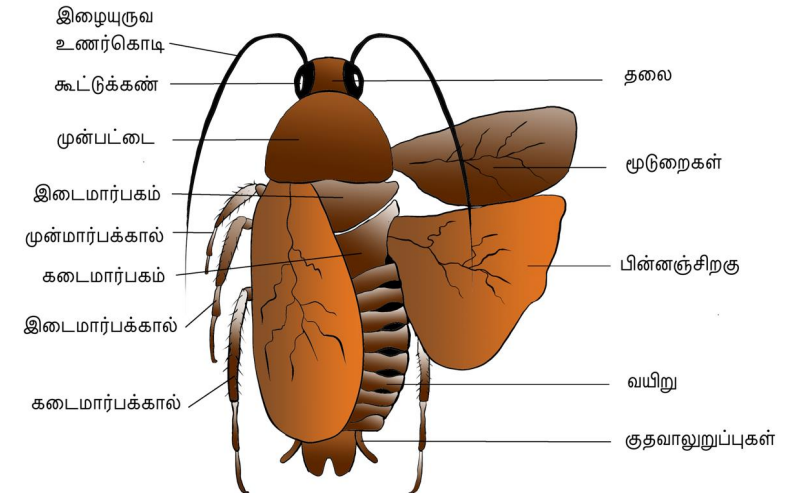

# 7.4.1 கரப்பான்பூச்சி உருவியல்...

ஆண்களிலும் பெண்களிலும், வயிறு 10 துண்டங்களால் ஆனது

- பெண்களில், ஏழாம் மார்பெலும்பு படகுவடிவமானது
  - இதுவும், எட்டாம் ஒன்பதாம் மார்பெலும்புகளும் சேர்ந்து, அடையம் எனப்படும் பாற்குறியப்பை (brood or genital pouch) ஆகின்றன
  - இந்தப்பையின் பின்பகுதியில், பெண்ணினவறுப்புப்புரை (female gonopore), விந்தணுத்தேக்ககத்துளைகள் spermathecal pores), இணைக்கிளைச்சுரப்பிகள் ஆகியவை உள்ளன
- ஆண்களில், பாற்குறிப்பை (genital pouch) (பாற்குறியறை) (genital chamber), வயிற்றின் பின்பக்க நுனியில் உள்ளது
  - இது முதுகுப்பக்கத்தில், 9, 10ஆம் முதுகுமேலோடுகளிடையிலும், வயிற்றுப்பக்கத்தில் 9ஆம் மார்பெலும்புக்குநேராகவும் உள்ளது
  - இதில் முதுகுப்பக்கக்குதமும், வயிற்றுப்பக்கத்தில் ஆண்பாற்குறியத்துளையும், பாற்குறியவெளி வளரியும் (gonapophysis) உள்ளன
  - ஆண்களில், குட்டையான நூல்போன்ற, ஒரு சோடி குதக்கோல்கள் (anal styles) உள்ளன - இவை பெண்களில் இல்லை
- இருபாலர்களிலும், 10ஆந்துண்டத்தில், குதவாலுறுப்புகள் (anal cerci) எனப்படும் ஒரு சோடி இணைந்த சிற்றிழையக்கட்டமைப்புகள் உள்ளன

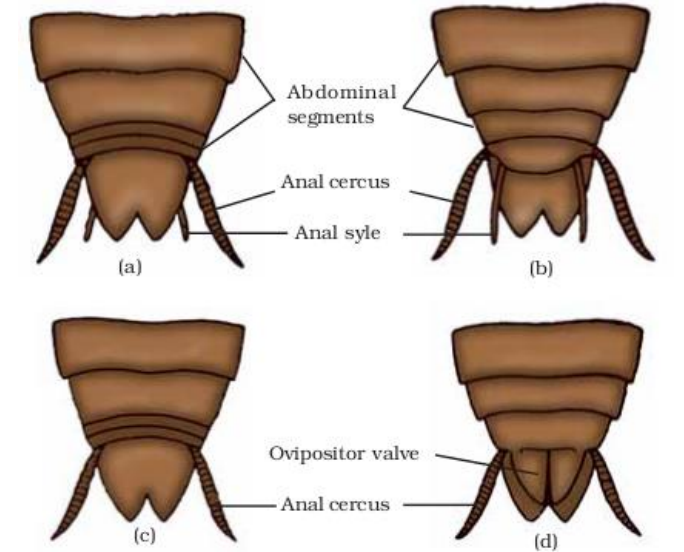
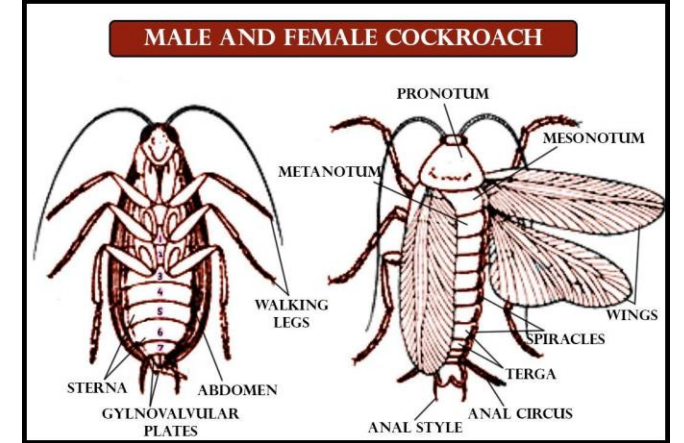

Posterior abdominal segments of cockroach  
(a) Male dorsal view (b) Male ventral view  
(c) Female dorsal view (d) Female ventral view

## 7.4.2 கரப்பான்பூச்சி உடற்கூறியல் (Anatomy) - உணவுப்பாதை (alimentary canal)

**உடற்குழியிலுள்ள உணவுப்பாதை:** முன்குடலம், இடைக்குடலம், பின்குடலம் என மூவகைப்படும்

**முன்குடலம் (foregut):** வாய், குட்டையான, குழலத்தொண்டையில் (tubular pharynx) திறக்கிறது இதிலிருந்து, **உணவுக்குழல்** (oesophagus) எனப்படும், ஒரு குறுகலான குழல் செல்கிறது

- இது உணவை சேமிக்கப்பயன்படும், **உணவுப்பை** (crop) எனும், ஒரு பைபோன்ற கட்டமைப்பில் முடிகிறது
- இதையடுத்து **அரைவைப்பை** (gizzard) (முன்னிரைப்பை) (proventriculus) இருக்கிறது
- இதில் தடினமான வட்டத்தசைகளாலான ஒரு **வெளிப்படலமும்**, அதனுள் தடித்த மெழுகப்பூச்சில், **பற்கள்** எனப்படும் **ஆறு கைட்டினத்தட்டுகள்** உள்ளன
- அரைவைப்பை, உணவுத்துகள்களை அரைக்க பயன்படுகிறது
- முன்குடலத்தின் முழுவதிலும், **மெழுகவுட்படலம் (cuticle)** இருக்கிறது

**இடைக்குடலம் (midgut):** முன்குடலமும் இடைக்குடலமும் சந்திக்குமிடம், **கல்லீரனீட்சி அல்லது இரைப்பைநீட்சி (hepatic or gastric caeca)** - 6-8 குழலங்களாலான **வளையம்** - செரிப்புநீர்மங்களை உற்பத்தி செய்கிறது

**பின்குடலம் (hindgut):** இடைக்குடலமும் பின்குடலமும் சந்திக்குமிடத்தில், 100-150 மஞ்சணிற மெல்லிய **சிறிறிழைகளாலான**, **மால்ப்பிகக்குழலங்களாலான (Malpighian tubules)** மற்றொரு **வளையம்** உள்ளது

- இது குருதிநிணநீரிலிருந்து (haemolymph) கழுவுப்பொருள்களை நீக்க உதவுகிறது
- பின்குடலம், இடைக்குடலத்தை விட அகலமானது. இதில் **பின்சிறுகுடல் (ileum)**, **பெருங்குடல் (colon)**, **மலக்குடல் (rectum)** ஆகிய மூன்று பகுதிகள் உள்ளன

**மலக்குடல் குதத்தில் திறக்கிறது**

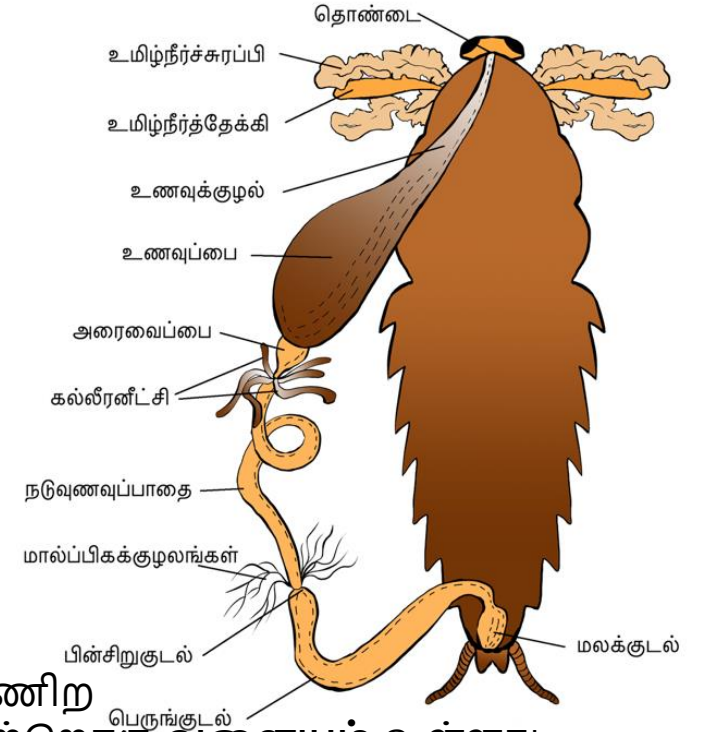

## 7.4.2 கரப்பான்பூச்சி உடற்கூறியல் - குருதிக்குழலமைப்பு (Blood vascular system)

- கரப்பான்பூச்சியில் குருதிக்குழலமைப்பு, திறந்த வகையானது
- குருதிக்குழல்கள் நன்கு வளராகாதவை
- இவை குருதிக்குழி (haemocoel) என்ற வெளியில் திறக்கின்றன
- குறுதிக்குழியிலுள்ள வயிற்றகவுறுப்புகள் (Visceral organs), குறுதிநிணநீரில் (haemolymph) மூழ்கியுள்ளன
- குறுதிநிணநீரில், குருதியணுக்களும் நிறமற்ற குழைமமும் அடங்குகின்றன
- கரப்பான்பூச்சியின் இதயமான நீண்ட தசையக்குழல், மார்பகம், வயிறு ஆகியவற்றின் இடைமக்கோட்டுக்கு நேராக உள்ளது
- இது வடிப்பிவடிவ அறைகளையும், அதன் இருபக்கங்களிலும் குழல் வாய்களையும் (ostia) கொண்டுள்ளது
- குழிவுகளிலிருந்து (sinuses) வரும் குருதி, குழல்வாய்களின்மூலம், இதயத்தில் நுழைந்து, முன்பக்கமாக மீண்டும் குழிவுகளுக்கு செல்கிறது

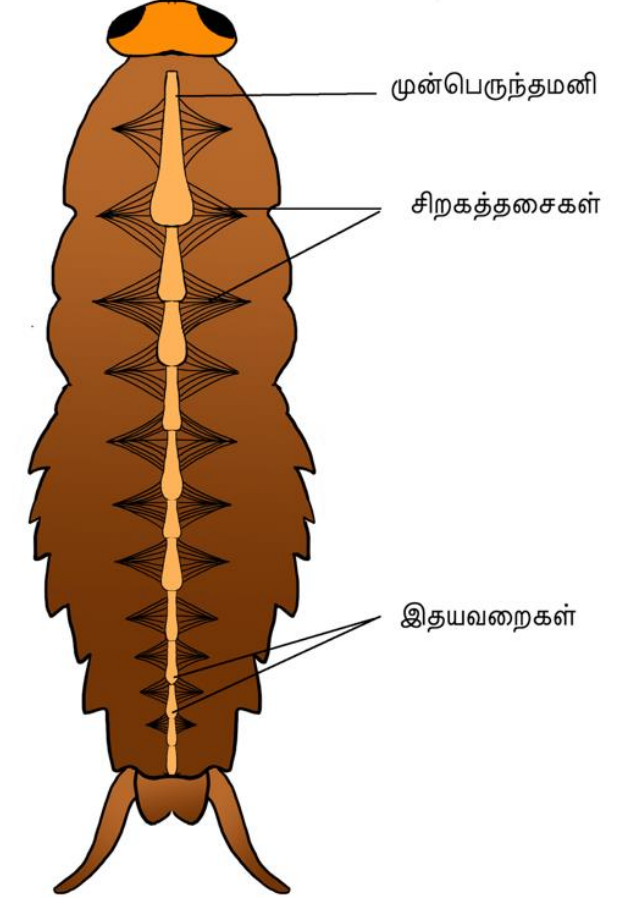

# 7.4.2 கர்ப்பான் பூச்சி உடற்கூறியல் - மூச்சமைப்பு (respiratory system)

- மூச்சமைப்பில் வலையத்தாலான ஒரு மூச்சக்குழல் (trachea) உள்ளது
- இது உடலின் பக்கவாட்டிலுள்ள 10 சோடி மூச்சுத்துளைகள் (spiracles) எனப்படும் சிறுத்துளைகளில் திறக்கிறது
- இதிலிருந்து பிரியும் மெல்லிய மூச்சக்குறுங்குழல்கள் (tracheal tubes subdivided into tracheoles), வளியிலிருந்து ஆக்குசிசனை எல்லாப்பகுதிகளுக்கும் எடுத்துச் செல்கின்றன
- குறுங்குழல்களின் திறப்புகளை, சுருக்கிடுக்கிகள் (sphincters) ஒழுங்குறுத்துகின்றன
- வளிமங்களின் இடைமாற்றல், குறுங்குழல்களில், விரவலால் நடைபெறுகிறது
- மூச்சு நுண்குழல்கள் முழுவதும், நிறமற்ற திரவத்தினால் (குருதிநிணநீர்) நிரப்பப்பட்டு, அதன் வழியாகவே காற்று பரிமாற்றம் நடைபெறுகிறது

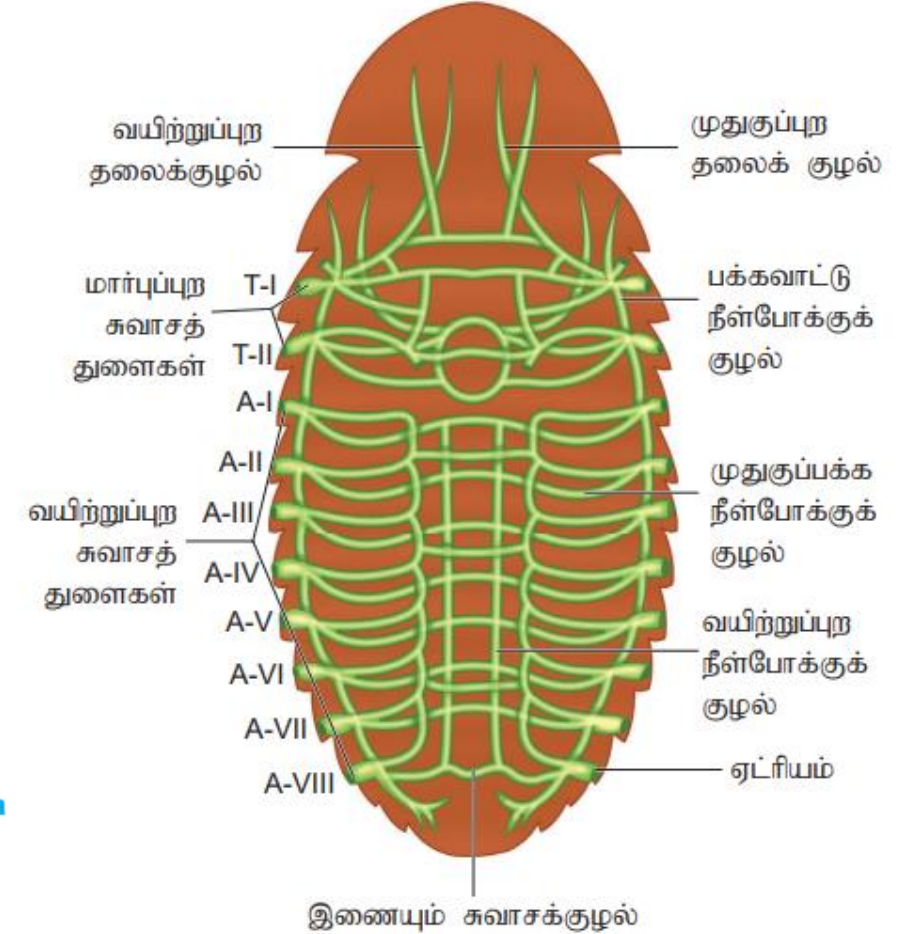

படம் 4.11 கர்ப்பான் பூச்சி - மூச்சக்குழல் மண்டலம் - முதுகுப்புறத் தோற்றம்

ஸ்பைரக்கிள் திசுக்கள் → மூச்சக்குழல்  
← மூச்சு நுண்குழல்

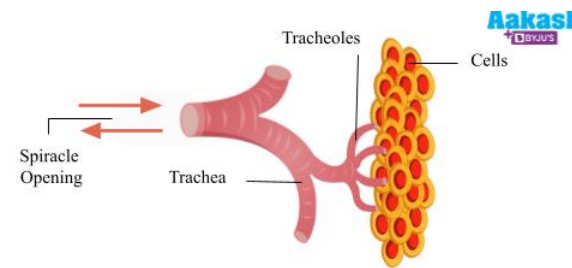

Fig: Tracheal system

## 7.4.2 கர்ப்பான் பூச்சி உடற்கூறியல் - கழிவுநீக்கவமைப்பு (excretory system)

- கழிவுநீக்கம், மால்ப்பிகக்குழலங்களால் (Malpighian tubules) நடைபெறுகிறது
- ஒவ்வொரு குழலத்திலும், கசைக்குச்சியுள்ள சுரப்பணுக்களின் (glandular and ciliated cells) உட்படலம் இருக்கிறது
  - அவை நைற்றசக்கழிவுப்பொருள்களை உட்கவர்ந்து, இயூரிகவமிலமாக (uric acid) மாற்றுகின்றன
  - பிறகு இயூரிகவமிலம் பின்குடலத்தின் வழி கழிவுறுகிறது
- இதனால் இந்த பூச்சியை, இயூரிகக்கழிப்பி (uricotelic) என்கிறோம்
- மேலும், கொழுப்புத்தக்கைகளும் (fat body) கழிவுணுக்களும் (nephrocytes and urecose glands), கழிவுநீக்கத்தில் உதவுகின்றன

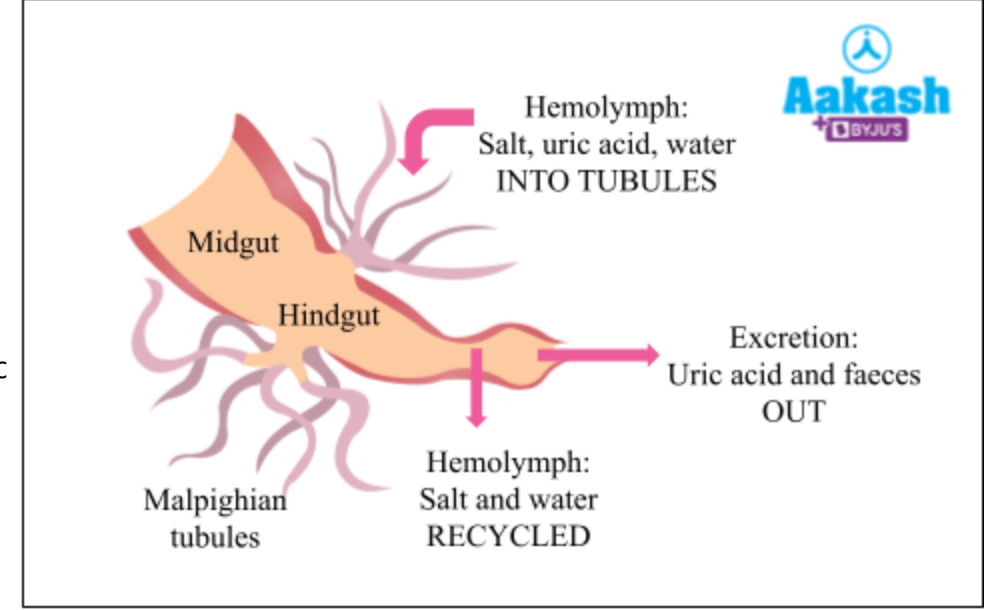
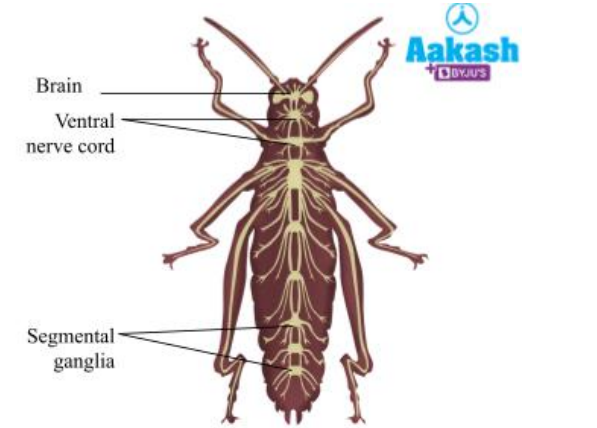
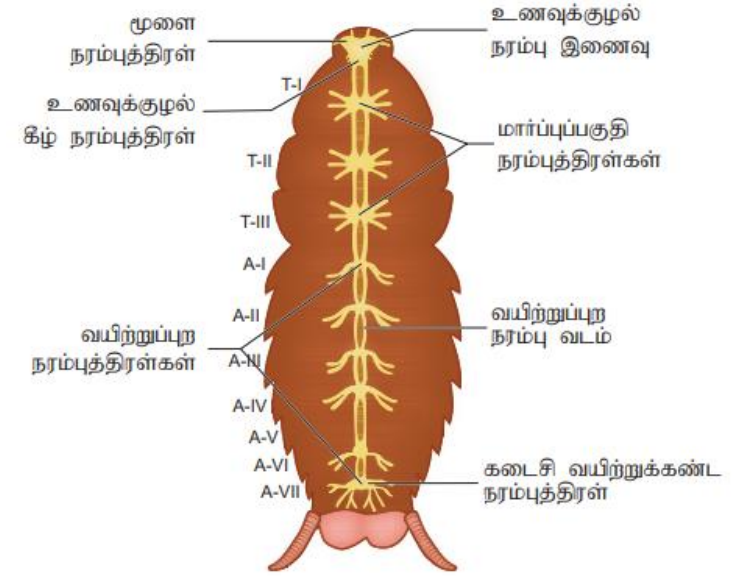

Fig: Excretory system

# 7.4.2 கரப்பான்பூச்சி உடற்கூறியல் - நரம்பமைப்பு (nervous system)

- கரப்பான்பூச்சியின் நரம்பமைப்பில், துண்டங்களிலுள்ள நரம்புத்திரர்கள் (ganglia), சோடியான நெடுக்கவாட்டு இணைப்புத்திசுக்களால், வயிற்றுப்பக்கத்தில் இணைந்திருக்கின்றன
- மூன்று நரம்புத்திரர்கள் - மார்பகத்திலும், ஆறு - வயிற்றிலும் உள்ளன
- கரப்பான்பூச்சியின் நரம்பமைப்பு, அதன் உடல்முழுவதிலும் பரவியிருக்கிறது
- தலையில், நரம்பமைப்பின் ஒரு பகுதியும், உடலின் வயிற்றுப்பக்கத்தில் எஞ்சிய பகுதியும் உள்ளன. இதனால் கரப்பான்பூச்சி, தலையை இழந்தபின்னும், ஒருவாரம்வரை உயிர்வாழலாம் என்பதை நீங்கள் புரிந்துகொள்ளலாம்
- தலைப் பகுதியிலுள்ள மூளை, உணவுக்குழலின்மேலான ஒரு நரம்புத்திரர்
  - இது உணர்கொம்புகளுக்கும் (antennae) கூட்டுக்கண்களுக்கும் (compound eyes), நரம்புகளை அனுப்புகிறது



கரப்பான்பூச்சி - நரம்பு மண்டலம்

# 7.4.2 கரப்பான்பூச்சி உடற்கூறியல் - உணர்வுறுப்புகள் (sense organs)

## • கரப்பான்பூச்சியில் உணர்வுறுப்புகள்

- உணர்கொம்புகள் (antennae)
- கண்கள்
- மேற்றாடைத் தொங்குறுப்புகள் (maxillary palps)
- உதட்டுத்தொங்குறுப்புகள் (labial palps)
- குதவாலுறுப்பு (anal cerci)



Fig: Antenna

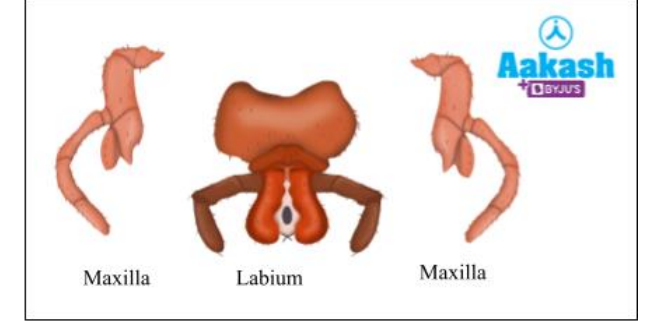

Fig: Maxillary and labial palps

## • கூட்டுக்கண்கள்: தலையின் முதுகுப்பக்க மேற்பரப்பில் உள்ளன

- ஒவ்வொரு கண்ணிலும், சுமார் 2000 அறுகோண கூட்டுக்கண்கூறுகள் (ommatidia) உள்ளன
- பல கூட்டுக்கண்கூறுகளின் உதவியால், கரப்பான்பூச்சி ஒரு பொருளின் பல நிழலுருக்களை பெறலாம்
- இவ்வகையான பார்வைக்கு, வடிவடுக்குப் பார்வை (mosaic Vision) என்று பெயர்
- இது அதிக சுரணையும், குறைந்த பகுதிறனுமுள்ளது
- இரவிலே பெரிதும் பயன்படுவதால் இரவுப்பார்வை (nocturnal vision) என்றும் வழங்குகிறது

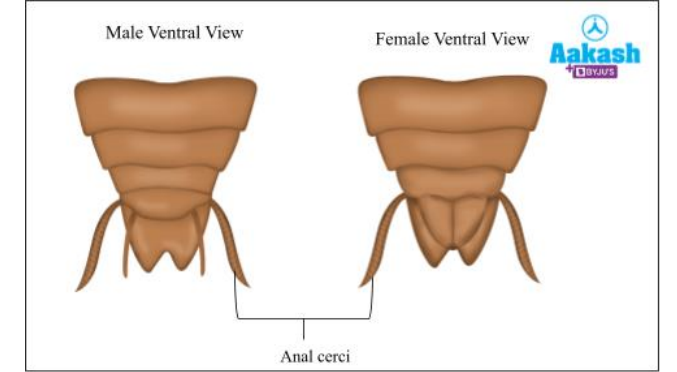

Fig: Anal cerci in cockroaches

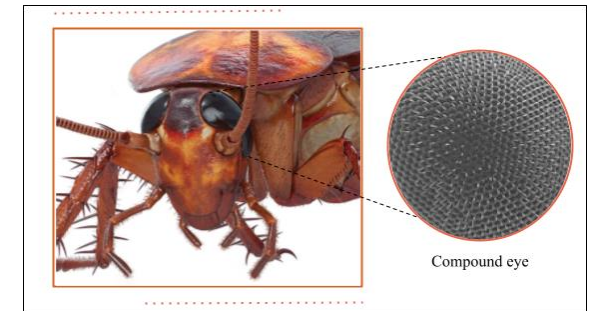
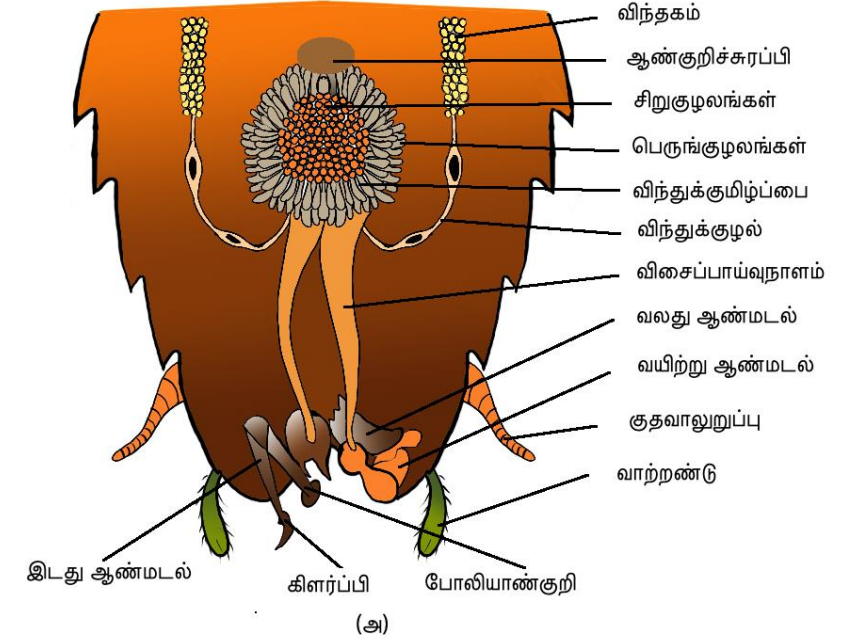

Fig: Compound eyes

## 7.4.2 கரப்பான்பூச்சி உடற்கூறியல் - இனப்பெருக்கவுறுப்புகள் (reproductive organs)

- கரப்பான்பூச்சிகள் ஈரகத்தவை (dioecious) - இருபாலரிலும் நன்கு வளராகிய இனப்பெருக்கவுறுப்புகள் உள்ளன
- **ஆணின்** இனப்பெருக்கமைப்பு, 4-6ஆம் வயிற்றுத்துண்டங்களில் பக்கத்துக்கொன்றாக கிடக்கும், ஒரு சோடி விந்தகங்களால் (testes) ஆனது
- ஒவ்வொரு விந்தகத்திலிருந்தும், ஒரு மெல்லிய விந்துக்குழல் (vas deferens) தொடங்கி விந்துக் குமிழ்ப்பையின்மூலம் (seminal vesicle), விசைப்பாய்வுநாளத்தில் (ejaculatory duct) திறக்கிறது
- விசைப்பாய்வுநாளம், குதத்திலிருந்து வயிற்றுப்பக்கமாக அமைந்துள்ள, ஆணினவுறுப்புப்புரையில் (male gonopore) திறக்கிறது
- 6-7ஆந்துண்டங்களிலுள்ள, ஒரு சிறப்பியல்பான காளான்வடிவச் சுரப்பி, துணையினப்பெருக்கச்சுரப்பியாக செயலாற்றுகிறது
- புறப்பாற்குறிகளாக, ஆண் மடல்கள் (gonapophysis) எனப்படும் ஆண்பாற்குறியவெளி வளரிகள் (phallomere) பணியாற்றுகின்றன
- இந்த சமச்சீரற்ற, கைட்டினக்கட்டமைப்புகள், ஆணினவுறுப்புப்புரை (male gonopore)யைச்சுற்றி உள்ளன
- விந்தணுக்கள் (sperms), விந்துக் குமிழ்ப்பைகளில் சேமிக்கப்பட்டு, ஒன்றுசேர்ந்து, கலவியின்போது வெளிப்படும் விந்தேந்திகளாக (spermatophores) பொதியப்படுகின்றன



இனப்பெருக்கமைப்பு (அ) ஆண்

## 7.4.2 கரப்பான்பூச்சி உடற்கூறியல் - இனப்பெருக்கவுறுப்புகள் (reproductive organs)

- **பெண்ணின்** இனப்பெருக்கமைப்பு, 2-6ஆம் வயிற்றுத்துண்டங்களில், பக்கவாட்டில் கிடக்கும் இரண்டு பெரிய முட்டையகங்களால் (ovaries) ஆனது
- ஒவ்வொரு முட்டையகமும், வளராகிக்கொண்டுவரும் முட்டைத்தொடருள்ள, எட்டு முட்டைக்குழலங்கள் (ovarian tubules or ovarioles) அடங்கிய ஒரு தொகுதி
- முட்டையகங்களின் முட்டைநாளங்கள் (Oviducts) இணைந்து, ஒற்றை நடும முட்டைநாளமாகி (median oviduct) (பெண்குழியம்-vagina என்றும் அழைக்கப்படுகிறது), குறியறுப்பறையில் (genital chamber) முடிகிறது
- 6ஆந்துண்டத்திலுள்ள ஒருசோடி விந்தகத்தேக்கங்களும் (spermatheca), குறியறுப்பறையில் திறக்கின்றன

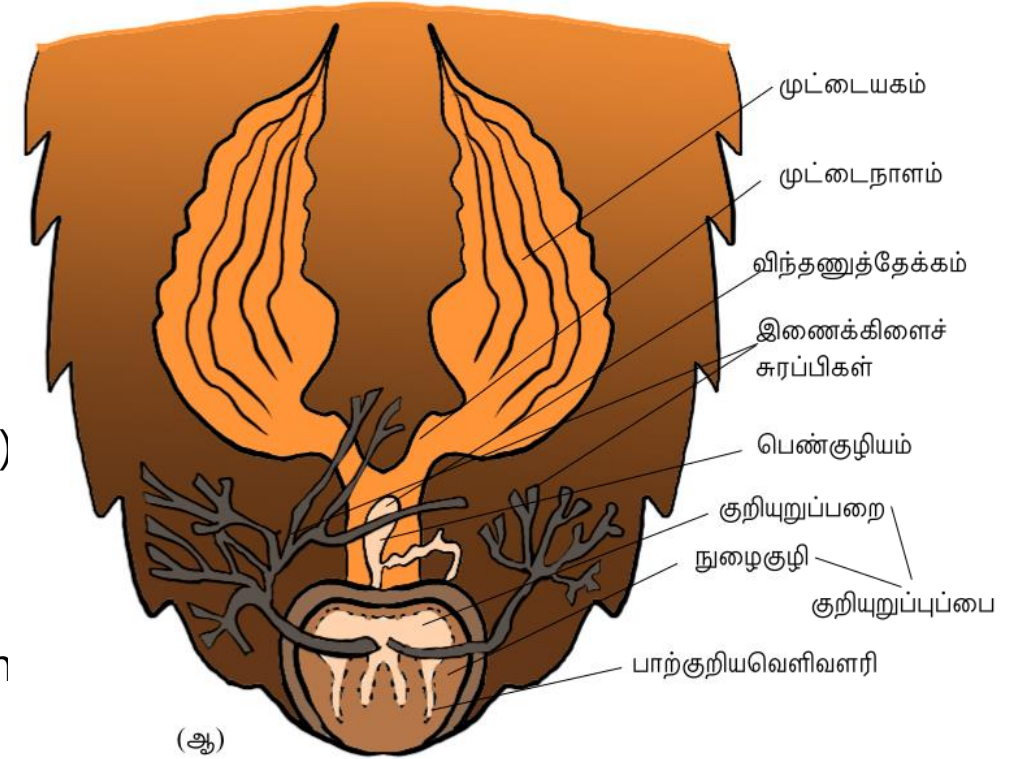

இனப்பெருக்கமைப்பு (ஆ) பெண்

## 7.4.2 கரப்பான்பூச்சி உடற்கூறியல் - இனப்பெருக்கவுறுப்புகள் (reproductive organs)

- விந்தணுக்கள் விந்தேந்திகளால் (spermatophores) மாற்றலாகின்றன
- கருவுற்ற முட்டைகள் முட்டையுறை (ootheca) எனப்படும் பொதிவுறைகளில் பொதியப்படுகின்றன
  - முட்டையுறைகள், கருஞ்சிவப்பிலிருந்து கரும்பழுப்பு நிறமானவை - சுமார் 3/8" (8 mm) நீளமானவை
- இவை பொதுவாக உணவுமூலத்தினருகில், அதிக வளியீரமுள்ள பாறையிடுக்கிலோ, பொருத்தமான மேற்பரப்பிலோ விழுந்து பாறையில் ஒட்டப்படலாம்
- சராசரியாக ஒரு பெண், ஒவ்வொன்றிலும் 14-16 முட்டைகளுள்ள, 9-10 முட்டையுறைகளை உற்பத்தியாக்குகிறது
- மு. அமெரிக்கத்தின் (P. americana) வளராக்கம், படிவளருருமாற்றமானது (paurometabolous); இது அணங்குக்கட்டத்தின்வழி (nymphal Stage) செல்கிறது
  - அணங்குகள் (nymphs), முதுவர்களைப்போலவே காட்சியளிக்கின்றன
  - அவை சுமார் 13 முறை உரியுதிர்ந்தபின் (moulting), முதுவநிலையை அடைகின்றன
  - ஈற்றயலான (இறுதிக்கு முந்திய) அணங்கு நிலையில், சிறகுத்தக்கைகள் (wing pads) உள்ளன; ஆனால் முதுவக்கரப்பான்பூச்சியிலே சிறகுகள் உள்ளன
- கரப்பான்பூச்சியின் பல இனங்கள், காட்டு விலங்குகள். அவற்றுக்கு எந்த பொருளாதார முக்கியத்துவத்தையும் நாம் இக்காலத்தில் அறியோம்
- சில இனங்கள், மனிதருடன் வீடுகளில் வாழ்கின்றன. இவை உணவை கெடுப்பதாலும், அவற்றின் நாற்றக்கழிவால் உணவில் மாசுகலப்பதாலும், தீங்குயிரிகள் (pests)
- உணவுப்பொருள்களில் மாசுகலப்பதால், இவை பல பாட்டீரிய நோய்களை கடத்துகின்றன

# 7.5 தவளைகள்

- **தவளைகள்** நிலத்திலும் நன்னீரிலும் வாழ்வதால், நீர்நிலவாழ்வன (Amphibia) வகுப்பைச் சேர்ந்தவை
- இந்த வகுப்பு, **முதுகுநாணிகள்** (Chordata) என்ற பிரிவில் உள்ளது
- இந்தியாவில் பொதுவாக காணப்படும் தவளையினம், **தவளை புலியி (Rana tigrine)**
- இவற்றுக்கு **மாறாத உடல்வெப்பநிலை இல்லை**
  - அதாவது, இவற்றில் **உடல்வெப்பநிலை, சூழலுக்குத்தகுந்தவாறு மாறுகிறது**. இவ்வாறான விலங்குகளை **குளிர்க்குருதியன (cold blooded)** அல்லது **மாறுவெப்பிகள் (poikilotherms)** என்று சொல்கிறோம்
- **உச்சக்கோடையிலும் குளிர்காலத்திலும்**, தவளைகளைக் காணாததையும் நீங்கள் கவனித்திருக்கலாம்
  - இந்தக்காலங்களில், இவை தங்களை அதிக வெப்பத்திலிருந்தும், குளிரிலிருந்தும் பாதுகாக்க, ஆழமான நிலத்துளைகளில் மறைந்துகொள்கின்றன
  - இவற்றை முறையே, **வேனிலுறக்கம் (aestivation)**, **குளிர்றக்கம் (hibernation)** என்கிறோம்.
- தவளைகள் < புல்லிலோ உலர்ந்த தரையிலோ இருக்கும்போது, **அவை நிறம்மாறுவதையும் நீங்கள் கவனித்திருக்கலாம்**
  - இவை, தங்கள் எதிரிகளிடமிருந்து **மறைந்துகொள்ள, தோற்றமாறாட்டம் (camouflage)** என்ற தங்கள் நிறத்தை மாற்றிக்கொள்ளும் இயல்புடையவை
  - இவ்வாறு பாதுகாப்பான நிறம்பெறுதலை, **பாவிப்பு (mimicry)** என்கிறோம்



## 7.5.1 தவளைகள் - உருவியல்

- தவளையின் தோலில் வழலை (mucus) இருப்பதால், அது வழவழப்பானது
- தோல் எப்போதும் ஈரமான நிலையில் தகவைக்கப்படுகிறது
- உடலின் முதுகுப்பக்க நிறம், பொதுவாக, இடலைப்பச்சை (olive green)
- அதில் ஒழுங்கற்ற கரும்புள்ளிகள் உள்ளன
- வயிற்றுப்பக்கத்தில், தோல் சீரான வெளிர்மஞ்சளான
- தவளை என்றும் நீரைக் குடிப்பதில்லை - அது தோலால் உட்கவரப்படுகிறது
- தவளையின் உடலை தலை, பெருங்கிளை (trunk) என்ற இருபாகங்களாக பிரிக்கலாம் - கழுத்தும் வாலும் இல்லை

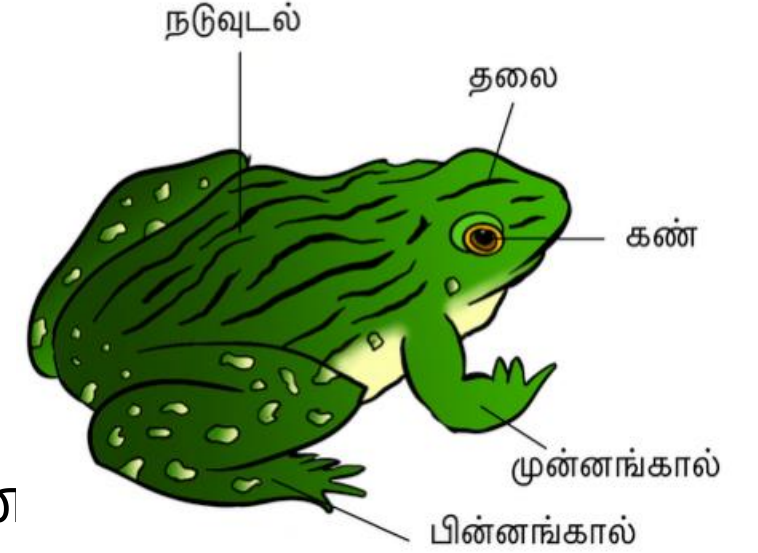

# 7.5.1 தவளைகள் - உருவியல்

- வாய்க்குமேல், ஒரு சோடி மூக்குத்துளைகள் (nostrils) உள்ளன
- பருப்பமான, கண்களை மூடும் சிமிட்டற்சவ்வு (nictitating membrane), நீரில் கண்களுக்கு பாதுகாப்பளிக்கிறது
- கண்களின் இருபக்கங்களிலுமுள்ள சவ்வுகளாலான நடுச்செவிகள் (membranous tympanum), ஒலிச் சமிக் கைகளை பெறுகின்றன
- முன்னங்கால்கள், நீந்தவும் நடக்கவும் தாவவும் குழிபறிக்கவும் உதவுகின்றன
- பின்னங்கால்கள், முன்னங்கால்களைவிட தடிமனாகவும் தசைப்பாங்காகவும் உள்ளன
  - ஒவ்வொரு பின்னங்காலிலும் ஐந்து விரல்களும், முன்னங்காலில் நான்கு விரல்களும் உள்ளன
- பாதங்களில், விரல்களிடையில் வலைச்சவ்வு இருப்பது, நீந்தலில் உதவுகிறது
- தவளை, பாலிய ஈருருமையை (sexual Dimorphism) காட்டுகிறது. அதாவது ஆணுக்கும் பெண்ணுக்கும் உருவிய வேறுபாடுகள் உள்ளன
  - ஆணத்தவளையில், ஒலியெழுப்பும் குரற்பையும் (vocal sacs), முன்னங்காலின் முதல்விரலில் ஒரு கலவித்தக்கையும் (copulatory pad) இருக்கின்றன
  - பெண்ணத்தவளையில் இவை இல்லை

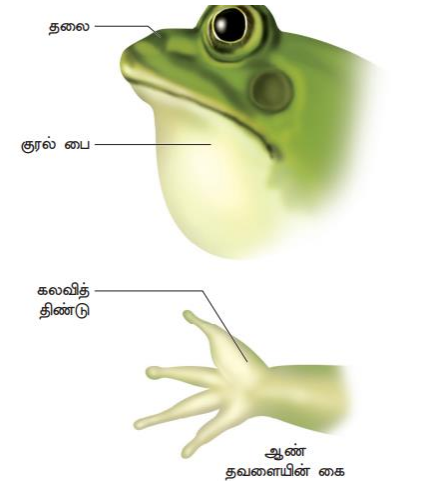
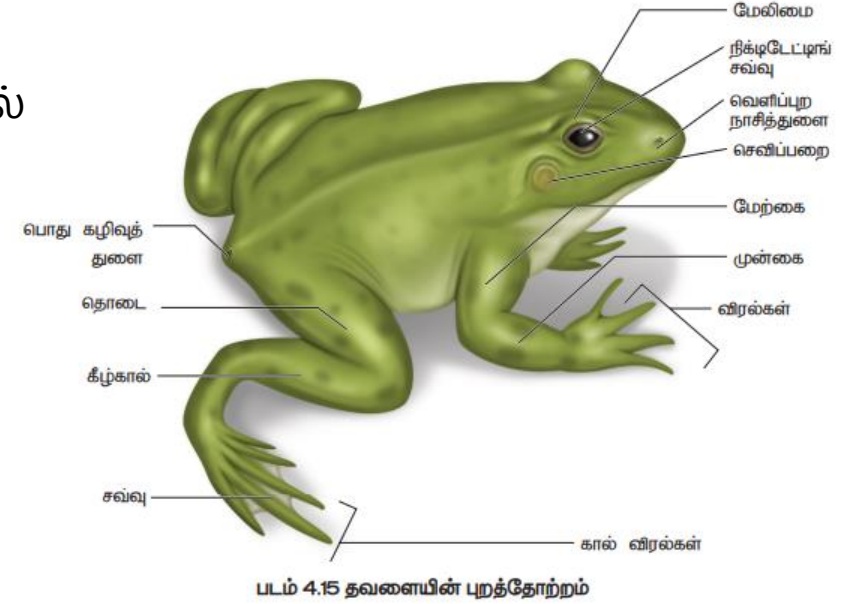

## 7.5.2 தவளைகள் - உடற்கூறியல்

தவளைகளின் உடற்கூறியில், நன்கு வளரான, கட்டமைப்புகளுடனும் செயல்களுடனும் கூடிய, உறுப்பமைப்புகள் உள்ளன

- செரித்தலமைப்பு
- மூச்சமைப்பு (காற்றோட்டவமைப்பு)
- குருதியோட்டவமைப்பு
- கழிவுநீக்கவமைப்பு
- நரம்பமைப்பு
- புலனுணர்வமைப்பு
- இனப்பெருக்கமைப்பு

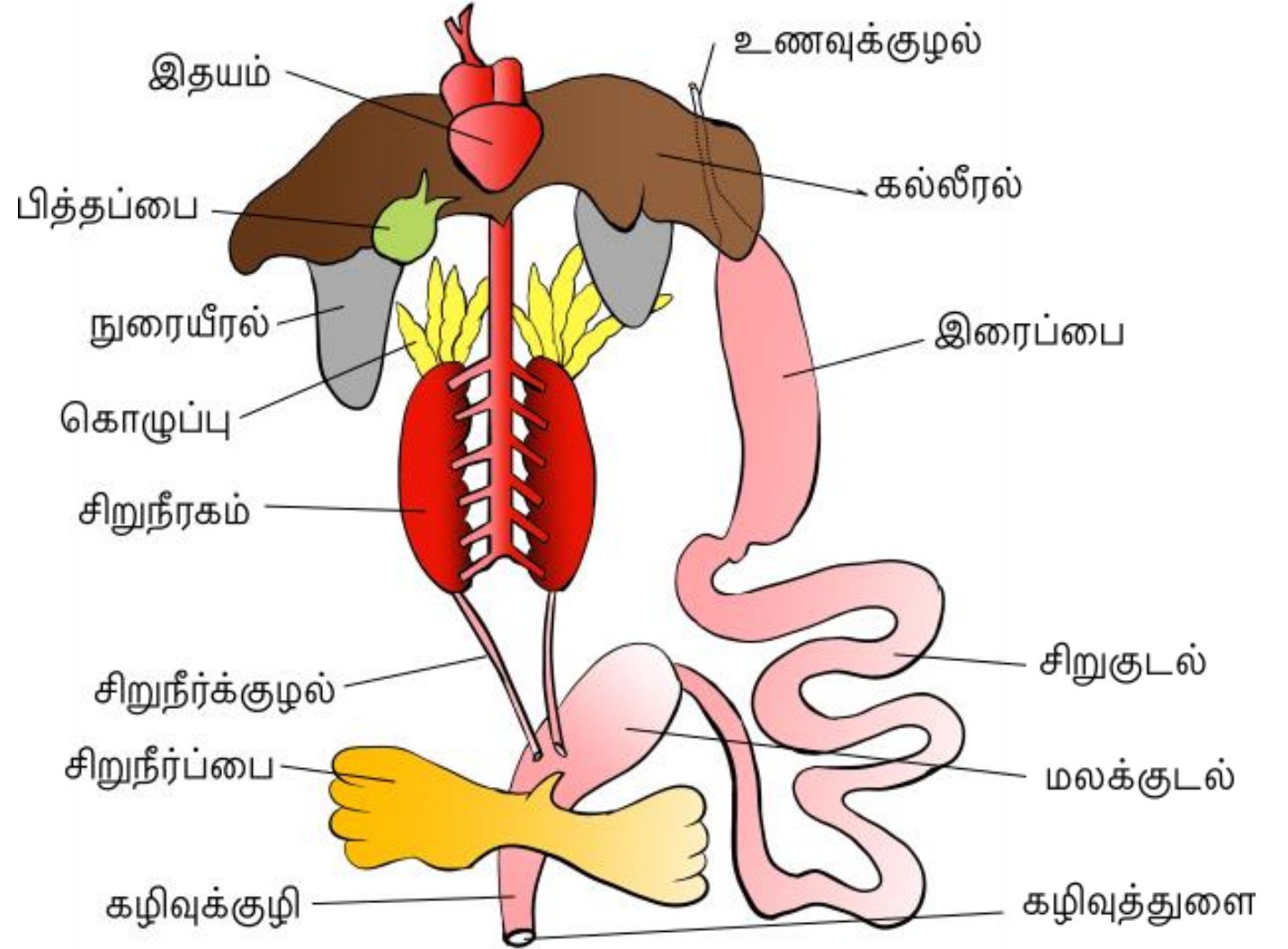

# 7.5.2 தவளைகள் உடற்கூறியல் - செரித்தலமைப்பு

**செரிப்பமைப்பு:** உணவுப்பாதையாலும் செரிப்புச்சுரப்பிகளாலும் ஆனது

- **வாய்:** வாய்க்குழிக்குள் (buccal cavity) திறக்கிறது - அது தொண்டை (pharynx) வழி உணவுக்குழலுக்கு (oesophagus) செல்கிறது
  - உணவை **இரட்டைமடல நாக்கு (bilobed tongue)** பிடிக்கிறது
- உணவுக் குழல் ஒரு குட்டையான குழல் - அது இரைப்பையில் திறக்கிறது
- இரைப்பை **குடலுக்கு** தொடர்கிறது
  - தவளைகள் **விலங்குண்ணிகள்** என்பதால், சிறுகுடலின் நீளம் குறைந்து, உணவுப்பாதை குட்டையாகிறது
- பிறகு **மலக்குடலுக்குப்பின், கழிவுறுப்பில் (cloaca)** வெளியே திறக்கிறது

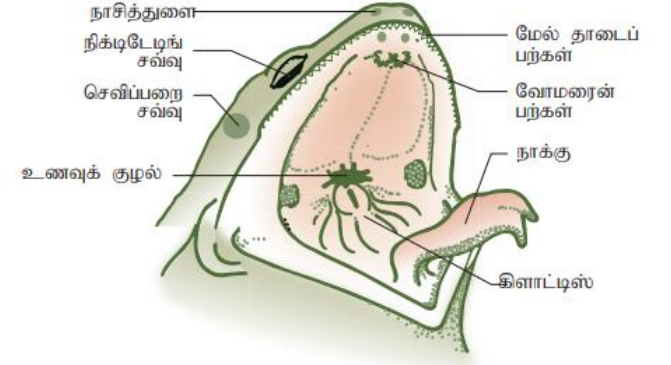

படம் 4.17 தவளையின் வாய்க்குழி

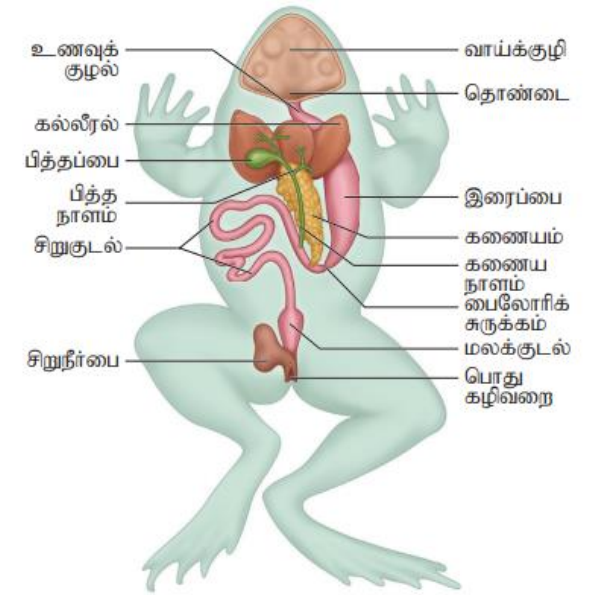

படம் 4.18 தவளையின் செரிமான மண்டலம்

## 7.5.2

# தவளைகள் உடற்கூறியல் - செரித்தலமைப்பு...

- கல்லீரல் (Liver) சுரக்கும் பித்தநீரை (bile), பித்தப்பை (gall bladder) சேமிக்கிறது
- கணையம் (Pancreas) ஒரு செரிப்புச்சுரப்பி - செரிப்பூக்கிப்புரதங்களடங்கிய கணையநீரை (pancreatic juice) சுரக்கிறது
  - உணவின் செரித்தல், இரைப்பையின் சுவரிலிருந்து சுரக்கும் ஐதரசக்குளோரிகவமில(HCl)த்தாலும், இரைப்பைநீராலும் நடைபெறுகிறது
  - கைம் (chyme) எனப்படும் பகுதிசெரித்த உணவு, இரைப்பையிலிருந்து முன்சிறுகுடலுக்கு (duodenum) செல்கிறது
- முன்சிறுகுடலுக்கு, பித்தப்பையிலிருந்து பித்தநீரும் கணையத்திலிருந்து கணைய நீரும், பித்தநாளத்தின்வழி (bile duct) வருகின்றன
  - பித்தநீர், கொழுப்பை கலங்கமாக்குகிறது
  - கணையநீர் கரிமநீரேட்டுகளையும் புரதங்களையும் செரிக்கிறது
- இறுதிச்செரிப்பு, சிறுகுடலில் (intestine) நடைபெறுகிறது
- செரித்த உணவை, சிறுகுடலின் சுவர்களிலுள்ள விரலிகள் (villi) என்றும் நுண்விரலிகள் (microvilli) என்றும் நாம் அழைக்கும், எண்ணற்கரிய விரலணைய மடிப்புகள் உட்கவர்கின்றன
- செரிக்காத திண்மக்கழிவு, மலக்குடலுக்குச் (rectum) சென்று அங்கிருந்து கழிவுநாளத்தின் (cloaca) வழி வெளியேறுகிறது

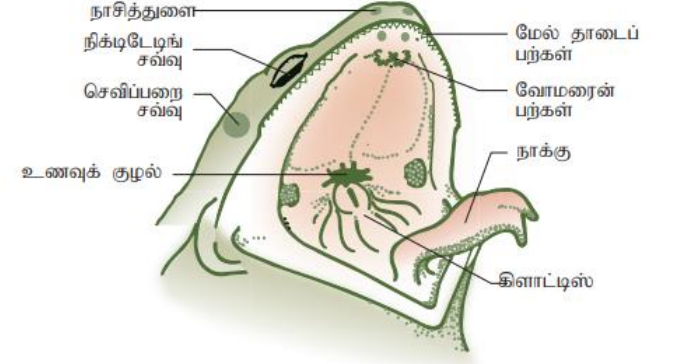

படம் 4.17 தவளையின் வாய்க்குழி

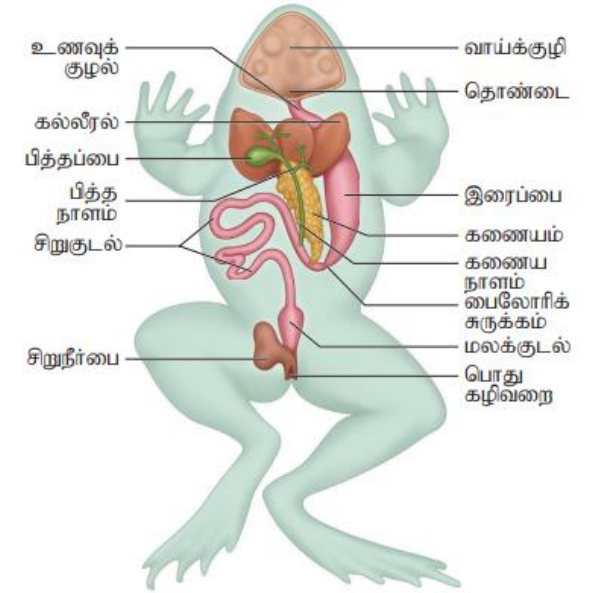

படம் 4.18 தவளையின் செரிமான மண்டலம்

# 7.5.2 தவளைகள் உடற்கூறியல் - மூச்சமைப்பு

தவளைகள், நீரிலும் நிலத்திலும் வாழ்வதால், மூன்று வெவ்வேறு முறைகளால் மூச்சுவிடுகின்றன

## • மூவகை மூச்சமைப்புகள்

- நுரையீரன்மூச்சு (Pulmonary Respiration - Lungs)
  - தோன்மெழுகமூச்சு (Cutaneous Respiration - Skin)
  - வாய்வழிமூச்சு (Buccal Respiration - Mouth Lining)
- **நீரில், தோல்** – நீர்மூச்சுறுப்பாக (தோல்வழி மூச்சு) பணியாற்றுவதால், கரைந்த ஆக்குசிசன் தோலின்வழிவிரவலால் இடைமாறுகிறது
- **நிலத்தில், வாய்க்குழி, தோல், நுரையீரல்கள்** ஆகியவை மூச்சுறுப்புகளாக செயலாற்றுகின்றன
- நுரையீரல்கள், பெருங்கிளையின் மேற்பகுதியில் (மார்பகத்தில்) அமைந்துள்ள, ஒரு சோடி, நீண்ட செந்நீல பையனைய, கட்டமைப்புகள்
  - வளி, மூக்குத்துளைகளின்வழி வாய்க்குழிக்குள் நுழைந்து பிறகு நுரையீரலுக்கு செல்கிறது
- **வேனிலுறக்கத்தின் போதும் குளிர்றக்கத்தின்போதும்** வளிமவிடை மாற்றம் தோலின்வழியே நடைபெறுகிறது

Respiratory system.

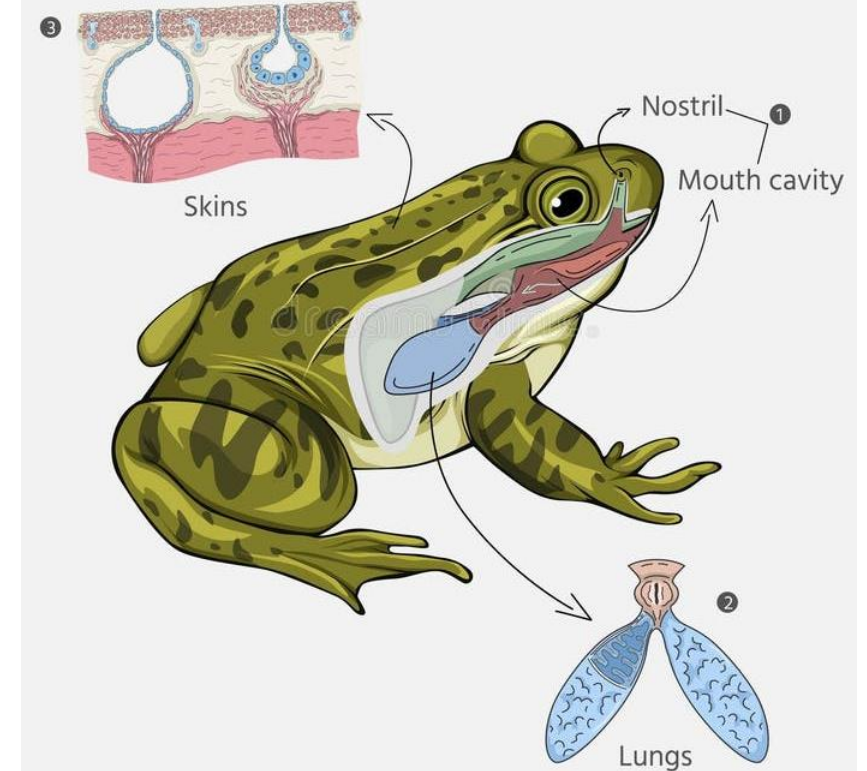

# 7.5.2 தவளைகள் உடற்கூறியல் - குருதியோட்டவமைப்பு

**நீர்மக்குழலமைப்பு (vascular system):** நன்கு வளராகிய மூடியவகை. தவளைகளுக்கு ஒரு நிணநீரமைப்பும் (lymphatic system) இருக்கிறது

- குருதிக்குழலமைப்பில் (blood vascular system), இதயம், குருதிக்குழல்கள், குருதி ஆகியவை அடங்குகின்றன
- இதயம், உடற்கூறியின் மேற்பகுதியில் அமைந்துள்ள, தசையக்கட்டமைப்பு
  - இதில் இரண்டு மேலறைகளும் (atria), ஒரு கீழறையுமாக (ventricle), மூன்று அறைகள் உள்ளன
- இதயத்தைச் சுற்றி, இதயவுறை (pericardium) என்ற ஒரு சவ்வு மூடியிருக்கிறது
- சிரையக்குழிவு (sinus venosus) என்ற ஒரு முக்கோணக்கட்டமைப்பு, வலதுமேலறையில் சேர்கிறது
- குருதி, பெருஞ்சிரையிலிருந்து (vena cava) இங்கு வந்துசேர்கிறது
- கீழறை, இதயத்தின் வயிற்றுப் பக்கத்திலுள்ள பைபோன்ற தமனியக்கூம்பில் (conus arteriosus) திறக்கிறது
- இதயத்திலிருந்து குருதி, தமனிகளால் (தமனியமைப்பு) (arterial system) உடலின் எல்லாப்பாகங்களுக்கும் பாய்கிறது
- சிரைகள், உடலின் பாகங்களிலிருந்து குருதியை, இதயத்துக்கு கொண்டு வருகின்றன. இது சிரையமைப்பு (venous system)

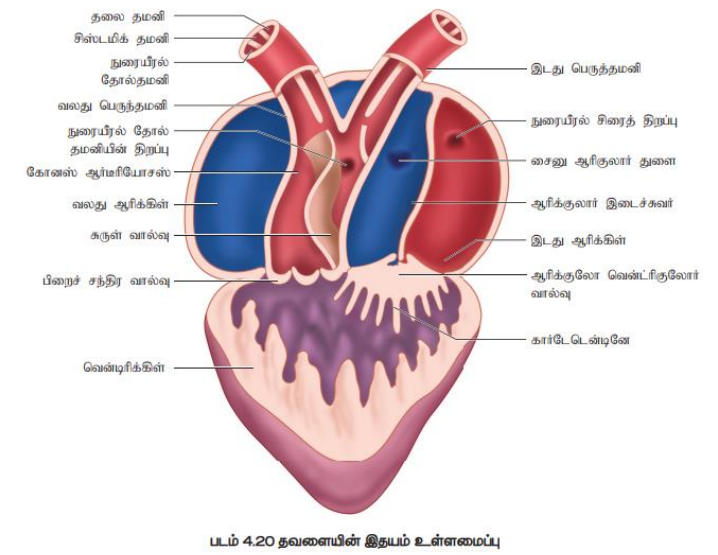
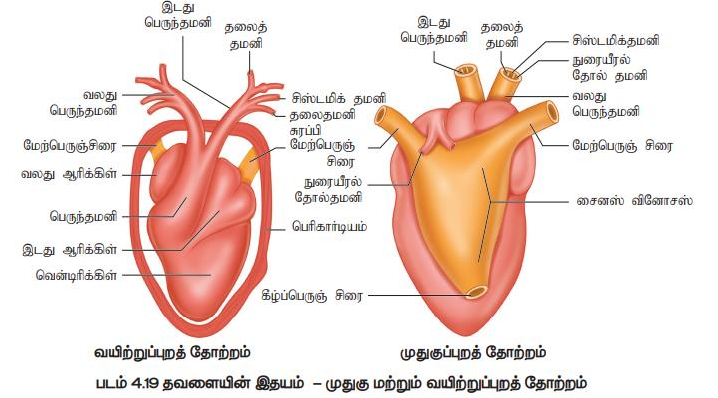

# 7.5.2 தவளைகள் உடற்கூறியல் - குருதியோட்டவமைப்பு...

- தவளையின், கல்லீரலுக்கும் சிறுகுடலுக்குமிடையில் ஒன்றும், சிறுநீரகத்துக்கும் உடலில் கீழ்ப்பகுதிகளுக்குமிடையில் மற்றொன்றுமாக, **இரண்டு தனித்துவ சிரையிணைப்புகள்** (venous connection) உள்ளன
  - முந்தையது **கல்லீரலுழைவமைப்பு** (hepatic portal system) என்றும், பிந்தையது **சிறுநீரகநுழைவமைப்பு** (renal portal system) என்றும் அழைக்கப்படும்
- குருதி, குழைமத்தாலும் அணுக்களாலும் ஆனது
  - **குருதியணுக்கள்**, சிவப்பணுக்களும் வெள்ளையணுக்களும்
  - **சிவப்பணுக்களில்**, **உட்கருக்களும்** சிவப்புநிற ஈமோகுளோபினும் உள்ளன
- குருதி, சுற்றோட்டத்தின்போது, ஊட்டச்சத்துகளையும் வளிமங்களையும் நீரையும் தேவையான இடங்களுக்கு எடுத்துச் செல்கிறது
  - குருதியின் சுற்றோட்டம், இதயத்தசைகளின் எக்கச்செயலால் நடைபெறுகிறது
- **நிணநீரமைப்பில்**, நிணநீர், நீணநீர்க்கான்கள், நிணநீர்க்கணுக்கள் ஆகியவை அடங்குகின்றன
- **நிணநீர்**, **குருதியிலிருந்து வேறுபட்டது**
  - இதில் குருதியிலுள்ள சில புரதங்களும் வெள்ளையணுக்களும் இல்லை

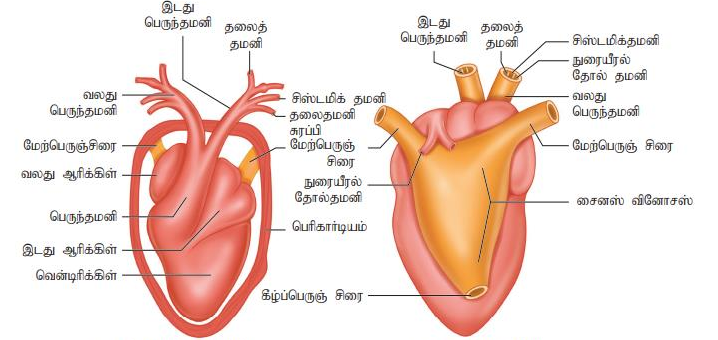

வயிற்றுப்புறத் தோற்றம் முதுகுப்புறத் தோற்றம்  
படம் 4.19 தவளையின் இதயம் - முதுகு மற்றும் வயிற்றுப்புறத் தோற்றம்

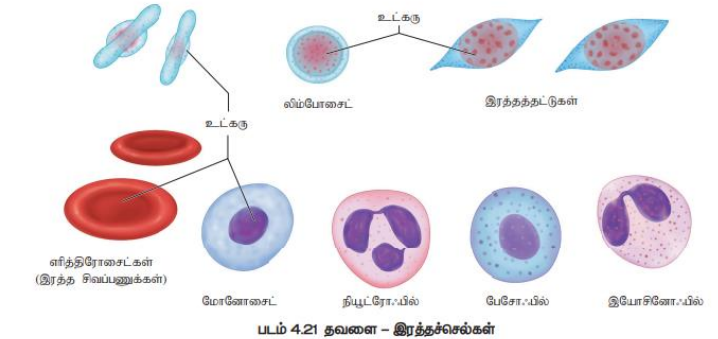

படம் 4.21 தவளை - இரத்தச் செல்கள்



# 7.5.2 தவளைகள் உடற்கூறியல் - புலனுணர்வமைப்பு

தவளைக்கு ஐந்து வகையான புலனுறுப்புகள் உள்ளன

- தொடுவுணர்வு (தொடுவுணர்ச்சிம்பி) (sensory papillae)
  - சுவை (சுவையரும்புகள்) (taste buds)
  - மோப்பம் (மூக்குமேற்சவ்வு) (nasal epithelium)
  - பார்வை (கண்கள்)
  - கேட்டல் (நடுச்செவியும் அகச்செவியும்) (tympanum with internal ears)  
ஆகியவை.
- இவற்றுள், கண்களும் செவிகளும், நன்கு ஒருங்கமைந்த கட்டமைப்புகள்
    - மற்றவை, நரம்புநுனிகளைச்சுற்றிய அணுத்திரள்கள்
  - தவளையின் கண்கள், மண்டையோட்டிலுள்ள ஒரு சோடி கண்குழிகளுக்குள் அமைந்த, கோளக் கட்டமைப்புகள். இவை ஒற்றை அலகுடைய எளிய கண்கள் (simple eyes)
  - தவளையில் புறச்செவி இல்லை
    - நடுச்செவியே (tympanum) வெளியில் தெரிகிறது
    - செவி, கேட்கவும் சமநிலையாக்கவுமான உறுப்பு

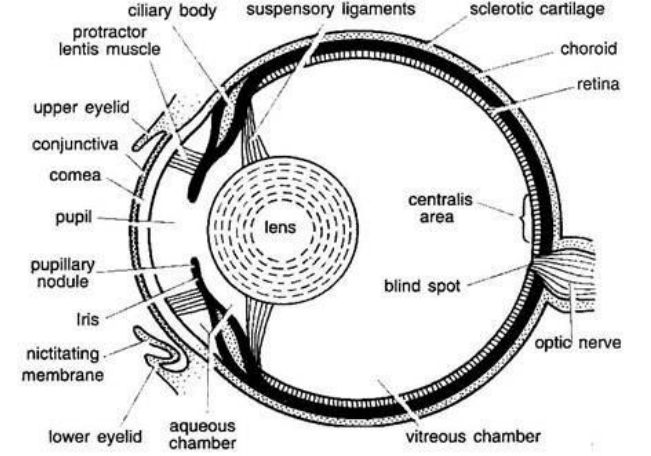

Fig. 18.56. Frog. V.S. of eye.

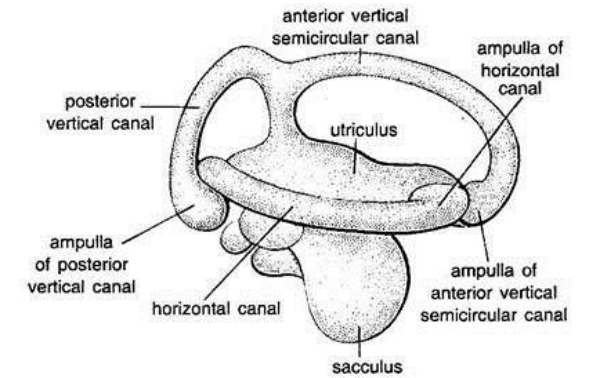
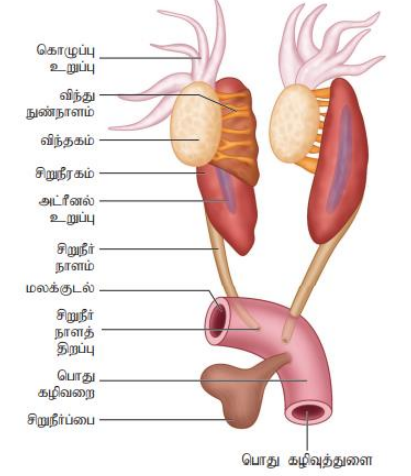

Fig. 18.58. Frog. Internal ear.

# 7.5.2 தவளைகள் உடற்கூறியல் - கழிவுநீக்கவமைப்பு

- நைற்றசக்கழிவுகளின் வெளியேற்றத்தை, நன்கு வளராகிய கழிவுநீக்கமைப்பு (excretory system) செய்கிறது
- **கழிவுநீக்கமைப்பில்** ஒரு சோடி சிறுநீரகங்கள் (kidneys), சிறுநீர்க்குழல்கள் (ureters), கழிவுறுப்பு (cloaca), சிறுநீர்ப்பை (urinary bladder) ஆகியவை அடங்குகின்றன
  - இவை, உடற்கூறியின் பின்பகுதியில், தண்டுவடத்தின் இருபக்கங்களிலும் அமைந்துள்ள, கருஞ்சிவப்புநிறமான அவரைவடிவமான, திணுங்கிய கட்டமைப்புகள்
- ஒவ்வொரு சிறுநீரகத்திலும், பல சிறுநீர்ப்பிரிப்பி (uriniferous tubules or nephrons) எனப்படும் அலகுகள் உள்ளன
  - **ஆணத்தவளையில்**, சிறுநீரகத்திலிருந்து இரண்டு சிறுநீர்க்குழல்கள் எழுகின்றன
  - இவை சிறுநீர்க்குறியுறுப்ப நாளமாக (urinogenital duct) கழிவுறுப்பில் திறக்கின்றன.
  - **பெண்ணத்தவளையில்**, முட்டைநாளமும் சிறுநீர்நாளமும், தனித்தனியாக கழிவுறுப்பில் திறக்கின்றன
- மெல்லிய சுவருள்ள சிறுநீர்ப்பை, மலக்குடலிலிருந்து வயிற்றுப்பக்கமாக அமைகிறது
  - இதுவும் கழிவுறுப்பில் திறக்கிறது
- தவளை **இயூரியாவை கழிப்பதால்**, இது ஒரு **இயூரியக்கழிப்பி**
- இது **இயூரிகக்கழிப்பியிலிருந்து (மண்புழு) மாறுபட்டது** என்பதை நோக்குக
- கழிவுப்பொருள்களை, குருதி சிறுநீரகத்துக்கு எடுத்துச்செல்கிறது
  - அங்கு அவை பிரிக்கப்பட்டு வெளியேறுகின்றன



படம் 4.23 ஆண் தவளையின் கழிவு நீக்க - இனப் பெருக்க மண்டலம்

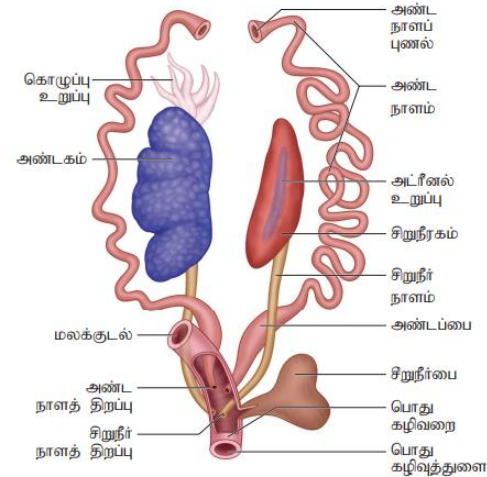

படம் 4.24 பெண் தவளையின் கழிவு நீக்க - இனப் பெருக்க மண்டலம்

## 7.5.2 தவளைகள் உடற்கூறியல் - இனப்பெருக்கமைப்பு (ஆண்)

தவளைகளில் நன்கு ஒருங்கமைந்த, ஆண் பெண்ணினப்பெருக்க அமைப்புகள் உள்ளன

- ஆணினப்பெருக்கமைப்பில், ஒரு சோடி மஞ்சணிற முட்டைவடிவ **விந்தகங்கள்** (testes) அடங்குகின்றன
- இவை, வயிற்றுள்ளுறையிலுள்ள **விந்தகயிடைச்சவ்வு (mesorchium)** எனப்படும் இரட்டைமடிப்பால், சிறுநீரகங்களின் மேற்பக்கத்தில் ஒட்டியிருக்கின்றன
- விந்தகத்திலிருந்து, **10-12 விந்துக்குழல்கள் (Vasa efferentia)** தொடங்கி, சிறுநீரகத்துள் இருபக்கங்களிலும் நுழைந்து, **பிட்டரின் கால்வாயில் (Bidder's canal)** திறக்கின்றன
- இறுதியில், இது சிறுநீரகத்திலிருந்து வரும் சிறுநீர்க்குறியுறுப்ப நாளத்துடன் (urinogenital duct) சேர்ந்து, பின்பு கழிவுறுப்பில் திறக்கிறது
- **கழிவுறுப்பு**, மலப்பொருள், சிறுநீர், விந்து ஆகியவற்றை வெளியேற்ற பயன்படும், ஒரு சிறு **நடும அறை**

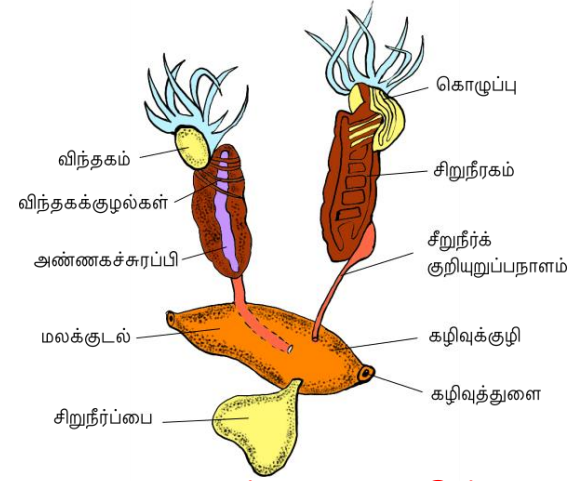

ஆணத்தவளையின்  
இனப்பெருக்கமைப்பு

# 7.5.2 தவளைகள் உடற்கூறியல் - இனப்பெருக்கமைப்பு (பெண்)

தவளைகளில் நன்கு ஒருங்கமைந்த, ஆண் பெண்ணினப்பெருக்க அமைப்புகள் உள்ளன

- பெண்ணைத்தவளையின் இனப்பெருக்கவறுப்புகளில், ஒரு சோடி **முட்டையகங்கள்** (ovaries) அடங்குகின்றன
- முட்டையகங்கள், சிறுநீரகத்தின் அருகில் இருப்பினும், செயற்பாட்டில் அதனுடன் தொடர்புறவில்லை
- முட்டையகங்களிலிருந்து ஒருசோடி **முட்டைநாளங்கள்** (oviduct), கழிவுறுப்பில் தனியே திறக்கின்றன
- ஒரு முதிர்ந்த முதுவர், 2500இலிருந்து 3000வரையான முட்டைகளை ஒரேநேரத்தில் இடலாம்
- **கருவுறுதல், வெளியே நீரில் நடைபெறுகிறது**
- வளராக்கத்தில், ஒரு **குடம்பிக்கட்டம்** (larval stage) உள்ளது
  - தவளையின் குடம்பியை, **தலைப்பிரட்டை** (tadpole) என்கிறோம்
  - தலைப்பிரட்டை, வளருருமாற்றமடைந்து (metamorphosis) முதுவராகிறது

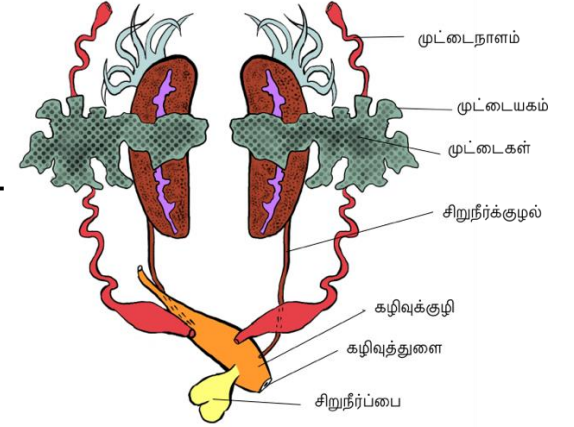

**பெண்ணைத்தவளையின்  
இனப்பெருக்கமைப்பு**

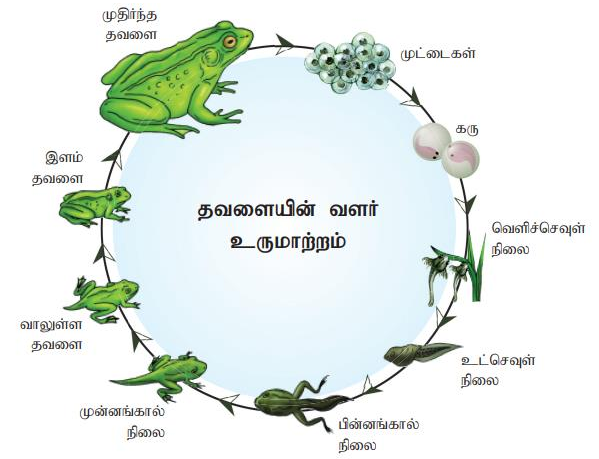

படம் 4.25 தவளையின் வளர் உருமாற்றம்

## 7.5.3 தவளைகளின் பயன்கள்

---

தவளைகள் மனிதவினத்துக்கு பயனுள்ளவை

- ஏனெனில் அவை பூச்சிகளை உண்டு, பயிர்களை காக்கின்றன
- தவளைகள், உணவுத்தொடர்புத்தொடர்பும் (food chain) உணவுவலையத்தொடர்பும் (food web), ஒரு முக்கியமான தொடர்பாக வாழ்க்கைமண்டலத்தில் (ecosystem) பணியாற்றி, வாழ்க்கைமண்டலத்தின் சமநிலையை (ecological balance) தகவகக்கின்றன
- சில நாடுகளில் தவளையின் சதைப்பாங்கான கால்கள் மனிதருக்கு உணவாக பயன்படுகின்றன

# பாடச்சுருக்கம் - 1

- உயிரணுக்கள், திசுக்கள், உறுப்புகள், உறுப்பமைப்புகள் ஆகியவை - உடலின் பிழைப்பை உறுதிசெய்ய தேவையான வேலையை பகிர்கின்றன
  - இது உழைப்புப்பகிர்தலின் ஒரு சிறந்த சான்று
- உடலின் குறிப்பிட்ட செயலையோ செயல்களையோ செய்யும், ஒரு அணுத்தொகுதியும் அணுவிடைப்பொருள்களும் சேர்ந்ததை, ஒரு **திசு** என்று வரையறுக்கிறோம்
- **மேற்சவ்வு** என்பது, உடலின் மேற்பரப்பையும் குழிகள், நாளங்கள், குழல்கள் ஆகியவற்றின் உட்பரப்பையும் மூடும், தாள்போன்ற ஒரு திசு
  - மேற்சவ்வின் ஒரு மேற்பரப்பு, உடலின் வெளிச்சூழலையோ உடற்பாய்மத்தையோ நோக்கியிருக்கிறது
- அணுக்கள் – சந்திகளில், கட்டமைப்பாலும் செயலாலும் இணைகின்றன

# பாடச்சுருக்கம் - 2

- பலவகையான **இணைப்புத்திசுக்கள்** ஒன்றுசேர்ந்து, மற்ற திசுக்களை தாங்கி, அவற்றுக்கு வலுவூட்டியும் பாதுகாத்தும் கடத்தற்காப்பிட்டும் பணிபுரிகின்றன
- **தளர்விணைப்புத்திசுக்களில்**, புரதநாரிழைகளும் பலவகையான அணுக்களும், அணுவிடைப்பொருளில் அடுக்கமுறுகின்றன
- குருத்தெலும்பு, எலும்பு, குருதி, கொழுப்புத்திசு ஆகியவை. **தனித்துவமான இணைப்புத்திசுக்கள்**
  - குருத்தெலும்பும் எலும்பும் கட்டமைப்புப்பொருள்கள்
  - குருதி கடத்தற்செயலுள்ள ஒரு பாய்மத்திசு. கொழுப்புத்திசு சேமகவாற்றலின் தேக்கவிடம்
- தூண்டலுக்கு மறுவினையாக குறுக்கமடையக்கூடிய தசைத்திசு, உடலின் அசைவிலும் உடற்பாகங்களின் அசைவிலும் உதவுகிறது
  - சட்டகத்தசை, எலும்புகளுடன் இணையும் திசுவாலானது
  - வழத்தசை, உள்ளுறுப்புகளின் பகுதி
  - இதயத்தின் குறுக்கச்சுவர்கள், இதயத்தசையாலானவை.
- நரம்புத்திசு, உடலின் மறுவினையின்மீது மிகப்பெரும் கட்டுப்பாட்டை செலுத்துகிறது
  - நரம்புத்திசுவின் அடிப்படையலகு நரம்பணு

# பாடச்சுருக்கம் - 3

மண்புழுக்கள், கரப்பான்பூச்சி, தவளை ஆகியவை உடலொருங்கமைவில் சிறப்பியல்பான பண்புகூறுகளை காட்டுகின்றன

- **மண்புழுவின்** உடல், மெழுகத்தால் மூடப்பட்டுள்ளது
- அதன் உடலில், **இனச்சேரம்** என்ற பகுதியான, தடித்த கருத்த 14, 15, 16ஆம் துண்டங்கள், சுரப்பிகளுள்ளவை
  - மற்ற எல்லா துண்டங்களும் ஒத்தவை
- கைட்டினச்சிலிர்முடிகளுள்ள **5வடிவமான ஒரு வளையம்**, ஒவ்வொரு துண்டத்திலும் உள்ளது
  - இவை இடப்பெயர்ச்சிக்கு உதவுகின்றன
- வயிற்றுப்பக்கத்தில், **விந்தணுத்தேக்ககத்திறப்புகள்**, 5, 6ஆம் துண்டங்களுக்கிடையிலும், 6, 7ஆம் துண்டங்களுக்கிடையிலும், 7, 8ஆம் துண்டங்களுக்கிடையிலும், 8, 9ஆம் துண்டங்களுக்கிடையிலும் உள்ளன
- **பெண்குறியுறுப்புப்புகள்** 14ஆந்துண்டத்திலும், **ஆண்குறியுறுப்புப்புகள்** 18ஆந்துண்டத்திலும் உள்ளன

# பாடச்சுருக்கம் - 4

## மண்புழு:...

- **உணவுப்பாதை** வாய், வாய்க்குழி, தொண்டை, அரைவைப்பை, இரைப்பை, சிறுகுடல், குதம் ஆகியவை அடங்கிய ஒரு மெல்லிய குழல்
- **குருதிநீர்மக்குழலமைப்பு**, இதயமும் தடுக்கிதழ்களுமுள்ள மூடியவகை
- **நரம்பமைப்பாக**, ஒரு வயிற்றுப்பக்க நரம்புநாண் பணியாற்றுகிறது
- **மண்புழு இருபாலுயிரி**.
  - இரண்டு சோடி **விந்தகங்கள்**, 10, 11ஆம் துண்டங்களில் உள்ளன
  - ஒரு சோடி **முட்டையகங்கள்** 12, 13ஆம் துண்டங்களிடையே உள்ளது
- இது **குறுக்குக்கருவுறும் ஆண்முன்முதிர்வுயிரி** (protandrous)
  - கருவுறுதலும் வளராக்கமும் இனச்சேரத்தில் சுரக்கும் புழுக்கூட்டில் நடைபெறுகின்றன

# பாடச்சுருக்கம் - 5

**கரப்பான்பூச்சியின்** உடலை கைட்டினப்புறக்கூடு மூடியிருக்கிறது

- இதை தலை, மார்பகம், வயிறு என்று பிரிக்கிறோம்
- துண்டங்களில், மூட்டுள்ள இணைப்புகள் உள்ளன
- மார்பகத்தின் மூன்று துண்டங்களில், ஒவ்வொன்றிலும் ஒரு சோடி நடக்கும் கால்கள் உள்ளன
  - 2ஆம் துண்டத்திலொன்றும் 3ஆந்துண்டத்திலொன்றுமாக, இரண்டு சோடி சிறகுகள் உள்ளன
- வயிற்றில், பத்து துண்டங்கள் உள்ளன
- உணவுப்பாதை, நன்கு வளரானது
  - வாய், வாயைச்சுற்றிய வாய்ப்பகுதிகள், ஒரு தொண்டை, உணவுக்குழல், உணவுப்பை, அரைவைப்பை, இடைக்குடலம், பின்குடலம், குதம் ஆகியவை உணவுப்பாதையில் அடங்குகின்றன

# பாடச்சுருக்கம் - 6

## கரப்பான்பூச்சி:...

- கல்லீரனீட்சிகள், முன்குடலமும் இடைக்குடலமும் சந்திக்குமிடத்தில் உள்ளன
- மால்ப்பிகக்குழலங்கள், இடைக்குடலமும் பின்குடலமும் சந்திக்குமிடத்தில் உள்ளன
- உணவுப்பையினருகில், ஒரு சோடி உமிழ்நீர்ச்சுரப்பிகள் உள்ளன
- குருதிக்குழலமைப்பு, திறந்தவகை
- மூச்சுவிடல், ஒரு மூச்சுக்குழல்வலையத்தில் நடைபெறுகிறது
  - மூச்சுக்குழல் மூச்சுத்துளைகளில் வெளியே திறக்கின்றன
- நரம்பமைப்பில், துண்டங்களில் அமைந்துள்ள நரம்புத்திரள்களும் வயிற்றுப்பக்க நரம்புநாணும் அடங்குகின்றன
- ஒரு சோடி விந்தகங்கள் 4, 6ஆம் துண்டங்களிலும், முட்டையகங்கள் 2-6ஆம் துண்டங்களிலும் உள்ளன
- கருவுறுதல் உடலுள் நடக்கிறது
  - பெண் முளைக்கருக்களடங்கிய 9-10 முட்டையுறைகளை உண்டாக்குகிறது
  - இவை வளராகி உடையும்போது ஒவ்வொரு முட்டையுறையிலிருந்தும் பதினாறு அணங்குகள் எனப்படும் இளங்கரப்பான்பூச்சிகள் வெளிப்படுகின்றன

# பாடச்சுருக்கம் - 7

## தவளை:

- இந்தியாவில் பொதுவாக காணப்படும் தவளையின் உடல் தோலால் மூடியிருக்கிறது
  - தோலில் வழலைச்சுரப்பிகள் உள்ளன
  - தோலில் அதிகமான நீர்மக்குழலங்கள் இருப்பது நீரிலும் நிலத்திலும் மூச்சுவிட பயன்படுகிறது
- உடலை, தலையாகவும் பெருங்கிளையாகவும் பிரித்தறியலாம்
- தசைப்பாங்கான நாக்கு நுனியில், இருமடலுள்ளது - இது இரையைப்பிடிக்க உதவுகிறது
- உணவுப்பாதையில் உணவுக்குழல், இரைப்பை, சிறுகுடல், மலக்குடல், கழிவுறுப்பு ஆகியவை அடங்குகின்றன
- முதன்மையான செரிப்புச்சுரப்பிகள், கல்லீரலும் கணையமும்
- தவளை நிலத்தில் நுரையீரலாலும், நீரில் தோலாலும் மூச்சுவிடுகிறது
- சுற்றோட்டமைப்பு மூடியவகை. இது ஒற்றைச்சுற்றோட்டம். சிவப்பணுக்களில் உட்கரு உள்ளது
- நரம்பமைப்பில் மையப்பகுதி, புறப்பகுதி, தன்னாட்சியப்பகுதி ஆகியவை உள்ளன
- சிறுநீர்க்குறியுறுப்பமைப்பின் உறுப்புகள் சிறுநீரகங்களும், கழிவுறுப்பில் திறக்கும் சிறுநீர்க்குறியுறுப்பநாளங்களும்
- ஆணின் இனப்பெருக்கவுறுப்புகள் ஒரு சோடி விந்தகங்கள்
- பெண்ணின் இனப்பெருக்கவுறுப்புகள் ஒரு சோடி முட்டையகங்கள்
- ஒரு பெண் ஒரேநேரத்தில் 2500-3000 முட்டைகளை இடுகிறது
- கருவுறுதலும் வளராக்கமும் உடலுக்கு வெளியே நடைபெறுகின்றன
  - முட்டைகள் தலைப்பிரட்டைகளாக பொரிக்கின்றன - இவை தவளைகளாக வளருருமாறுகின்றன